

POWIATOWY URZĄD PRACY

84-610 Puck, ul. Elizy Orzeszkowej 7

tel. 58 673-24-73, 58 673-10-24, 58 774-31-71, 58 774-31-61,

e-mail: gdpu@praca.gov.pl, <http://pup.puck.pl>



Sprawozdanie
z działalności
Powiatowego Urzędu Pracy
w Pucku

2013 rok

UWAGI METODYCZNE

1. Podstaw prawn do sporz dzania sprawozdawczo ci rynku pracy stanowi ustawa z dnia 29 czerwca 1995 r. o statystyce publicznej (Dz. U. 2012, . 591, z pó n. zm.) oraz rozporz dzenia:

- Rady Ministrów z dnia 9 listopada 2012 r. w sprawie programu bada statystycznych statystyki publicznej na rok 2013 (Dz. U. 2012. 1391, z po n. zm.),
- Prezesa Rady Ministrów z dnia 13 wrze nia 2023 r. w sprawie okre lenia wzorów formularzy sprawozdawczych, obja nie co do sposobu ich wype ćniania oraz wzorów kwestionariuszy i ankiet statystycznych stosowanych w badaniach statystycznych ustalonych w programie bada statystycznych statystyki publicznej na rok 2013 (Dz. U. 2013. 1223).

2. Dane o liczbie bezrobotnych obejmuj osoby zarejestrowane w urz dach pracy jako bezrobotne, zgodnie z definicj zawart w ustawie z dnia 20 kwietnia 2004 r. o promocji zatrudnienia i instytucjach rynku pracy (Dz. U. 2013. 674, z pó n. zm.).

3. Bezrobotni b d cy w szczególnej sytuacji na rynku pracy, to osoby w stosunku do których powiatowy urz d pracy, poza propozycj zatrudnienia lub innej pracy zarobkowej, mo e zastosowa dzia ćnia okre lone w art. 50-61 ustawy o promocji zatrudnienia i instytucjach rynku pracy, tj. skierowa na szkolenie, sta , odbycie przygotowania zawodowego doros łych oraz prac interwencyjnych lub robót publicznych. Do osób b d cych w szczególnej sytuacji na rynku pracy zalicza si bezrobotnych:

- do 25 roku ycia,
- d ćgotrwale,
- kobiety, które nie podj ć zatrudnienia po urodzeniu dziecka,
- powy ej 50 roku ycia,
- bez kwalifikacji zawodowych,
- bez do wiadczenia zawodowego,
- bez wykszta ćnienia redniego,
- samotnie wychowuj cych co najmniej jedno dziecko do 18 roku ycia,
- którzy po odbyciu kary pozbawienia wolno ci nie podj li zatrudnienia,
- niepe ćnosprawnych.

4. Przez "stop bezrobocia" nale y rozumie procentowy udzia ćliczby bezrobotnych w liczbie ludno ci aktywnej zawodowo.

SPIS TREŚCI

Cz I

1. Liczba bezrobotnych i stopa bezrobocia.....	5
1.1. Liczba bezrobotnych w Polsce, w województwie pomorskim oraz powiecie puckim .5	
1.2. Stopa bezrobocia w Polsce, w województwie pomorskim oraz powiecie puckim í ...7	
2. Wybrane kategorie bezrobotnych.....	10
2.1. Poprzednio pracuj cy, dotychczas nie pracuj cy, zwolnieni z przyczyn dotycz cych zak adu pracy.....	10
2.2. Kobiety.....	10
2.3. Zamieszkali na wsi.....	10
2.4. Bezrobotni posiadaj cy prawo do zasiłku.....	10
2.5. Cudzoziemcy.....	10
2.6. Osoby w okresie do 12 miesi cy od dnia uko czenia nauki í í í í í11	
3. Bezrobotni b d cy w szczególnej sytuacji na rynku pracy	11
3.1. Bezrobotni do 25 roku ycia.....	11
3.2. Bezrobotni powy ej 50 roku ycia	11
3.3. Długotrwale bezrobotni.....	12
3.4. Pozostałe grupy.....	12
4. Struktura bezrobotnych według wieku, poziomu wykształcenia, czasu pozostawania bez pracy i sta u pracy.....	12
4.1. Bezrobotni według wieku.....	13
4.2. Bezrobotni według poziomu wykształcenia.....	13
4.3. Bezrobotni według czasu pozostawania bez pracy.....	14
4.4. Bezrobotni według sta u pracy ogółem.....	15
5. Oferty pracy.....	17
6. Płonne bezrobocia í í í í í í	18
7. Analiza bezrobocia w rozbiciu na poszczególne miasta i gminy nale ce do powiatu puckiego íí í	20

Cz II

8. Wydatki Funduszu Pracy	49
8.1. Realizacja programów na rzecz promocji zatrudnienia, łagodzenia skutków bezrobocia i aktywizacji zawodowej	50
9. Usługi rynku pracy	53
9.1. Poradnictwo pracy	53
9.2. Poradnictwo zawodowe	58
9.3. EURES	60
9.4. Pomoc w aktywnym poszukiwaniu pracy	62
9.4.1. Zajęcia aktywizacyjne	62
9.4.2. Klub Pracy	64
9.5. Szkolenia dla bezrobotnych i poszukujących pracy	66
9.6. Indywidualny Plan Działania	73
10. Instrumenty rynku pracy	73
10.1. Aktywne formy przeciwdziałania bezrobociu	74
10.1.1. Staż	75
10.1.2. Prace interwencyjne	80
10.1.3. Prace społecznie użyteczne	83
10.1.4. Roboty publiczne	85
10.1.5. Doposażenie i wyposażenie stanowiska pracy	86
10.1.6. Jednorazowe rodki na podjęcie działalności gospodarczej	90
10.1.7. Dodatki aktywizacyjne	93
11. Instrumenty rynku pracy finansowane ze środków PFRON	93
12. Projekty współfinansowane z Europejskiego Funduszu Społecznego	94
12.1. Poddziałanie 6.1.2 „Nowa jakość usług oświaty IV”	94
12.2. Poddziałanie 6.1.3 „Cel o pracę”	95
13. Programy krajowe z Rezerwy Ministra	97
13.1. „Bezrobotni do 30 roku życia”	97
13.2. „Bezrobotni będący w szczególnej sytuacji na rynku pracy”	98
13.3. „Bezrobotni do 30 r. i bezrobotni będący w szczególnej sytuacji na rynku pracy”	99
14. Wskaźnik efektywności zatrudnieniowej i kosztowej	100
15. Wskaźniki oddziaływania Powiatowego Programu Promocji Zatrudnienia oraz Aktywizacji Lokalnego Rynku Pracy na lata 2009-2013	102
Aneks statystyczny	39
Spis tabel	106
Spis wykresów	109

Cz I

1. LICZBA BEZROBOTNYCH I STOPA BEZROBOCIA

1.1. Liczba bezrobotnych w Polsce

Grudzień 2013 r. był kolejnym miesiącem, w którym odnotowano wzrost liczby bezrobotnych i stopy bezrobocia zarówno w stosunku do poprzedniego miesiąca, jak i do analogicznego okresu 2012 roku.

Liczba bezrobotnych zarejestrowanych w urzędach pracy w końcu grudnia 2013 r. wyniosła 2.157,9 tys. osób (2.136,8 tys. osób w 2012 r.) i była o 41,9 tys., tj. o 2,0% wyższa niż w poprzednim miesiącu.

Procentowy wzrost liczby bezrobotnych (w granicach 3,7% - 0,8%) wystąpił we wszystkich województwach, przy czym najsilniejszy w:

zachodniopomorskim	3,7% (4,0 tys. osób),
warmińsko-mazurskim	3,2% (3,6 tys. osób),
lubelskim	3,2% (4,1 tys. osób),
podkarpackim	3,0% (4,5 tys. osób),

Na przestrzeni 2013 r. liczba bezrobotnych wzrosła o 21,1 tys. (1,0%), podczas gdy w 2012 r. odnotowano wzrost bezrobocia o 154,1 tys. tj. o 7,8%.

W powiatowych urzędach pracy województwa pomorskiego w końcu grudnia 2013 r. zarejestrowanych było 114.148 osób bezrobotnych tj. o 1,9% więcej niż miesiąc wcześniej.

W porównaniu do analogicznego okresu 2012 roku bezrobocie w województwie pomorskim zmniejszyło się o 496 osób, tj. o 0,4%.

Liczba bezrobotnych w powiatach województwa pomorskiego

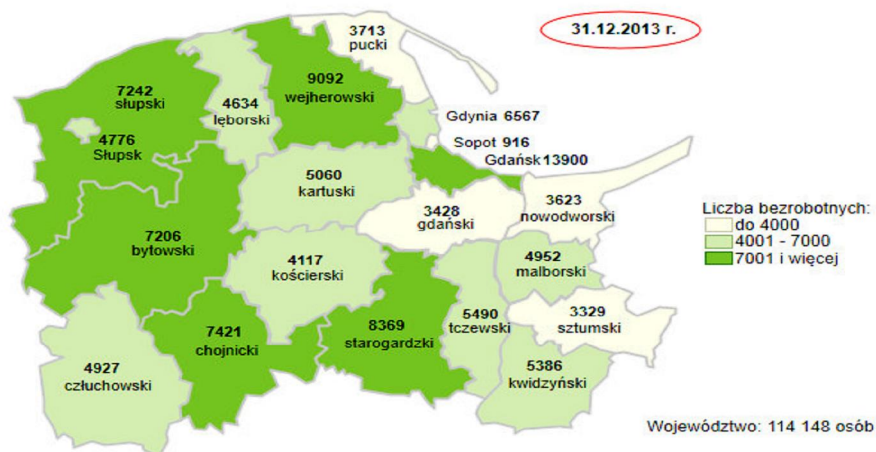

Na koniec roku 2013 r. w Powiatowym Urzędzie Pracy w Pucku zarejestrowanych było 3.713 osób bezrobotnych, w tym 1.856 kobiet. W porównaniu z analogicznym okresem roku ubiegłego liczba bezrobotnych wzrosła niewiele, bo zaledwie o 41 osób, tj. o 1,1% ówczynie zarejestrowanych.

Tabela 1.1. Liczba bezrobotnych w powiecie puckim w latach 1999-2013

Lata	ogółem	kobiety	mężczyźni	+ Wzrost / - Spadek
1999	2 216	1 224	992	+ 1012
2000	3 062	1 605	1 457	+ 846
2001	4 044	1 932	2 112	+ 982
2002	4 755	2 170	2 585	+ 711
2003	5 083	2 269	2 814	+ 328
2004	5 301	2 516	2 785	+ 218
2005	5 261	2 702	2 559	- 40
2006	4 180	2 331	1 849	- 1081
2007	2 991	1 898	1 093	- 1189
2008	2 063	1 260	803	- 928
2009	3 103	1 539	1 564	+ 1040
2010	3 211	1 580	1 631	+ 108
2011	3 435	1 825	1 610	+ 224
2012	3 672	1 876	1 796	+ 237
2013	3 713	1 856	1 857	+ 41

Od roku 2009 obserwujemy w naszym powiecie wzrost liczby zarejestrowanych bezrobotnych.

Wykres 1.1. Stan bezrobotnych w powiecie puckim w latach 2000 ó 2013

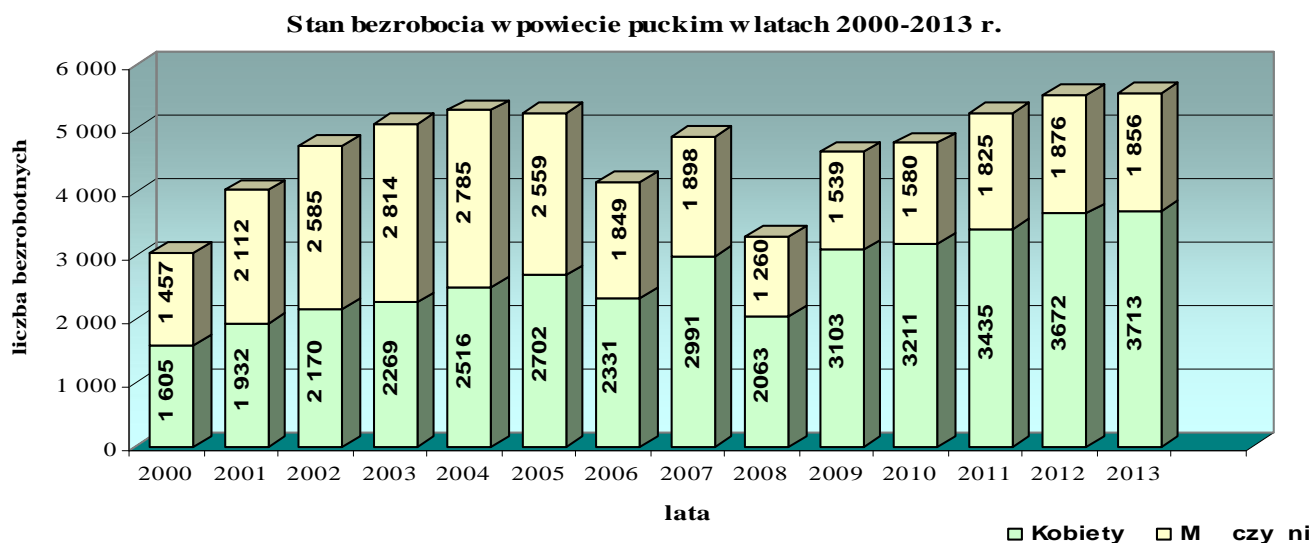

1.2. Stopa bezrobocia

Stopa bezrobocia w Polsce w końcu grudnia 2013 kształtowała się na poziomie **13,4%** w stosunku do ludności aktywnej zawodowo. W porównaniu do sytuacji z końca miesiąca listopada wysokość tego wskaźnika wzrosła o 0,2 punktu procentowego.

W grudniu 2012 r. stopa bezrobocia również wynosiła 13,4%.

Najwyższa stopa bezrobocia w końcu 2013 r. występowała w województwach:

warmińsko-mazurskim	21,7%
kujawsko-pomorskim	18,1%
zachodniopomorskim	18,0%
wiślickim	16,5%

Najniższą stopę bezrobocia charakteryzowały województwa:

wielkopolskie	9,6%
mazowieckie	11,0%
śląskie	11,2%
małopolskie	11,6%

Stopa bezrobocia w powiatach województwa pomorskiego

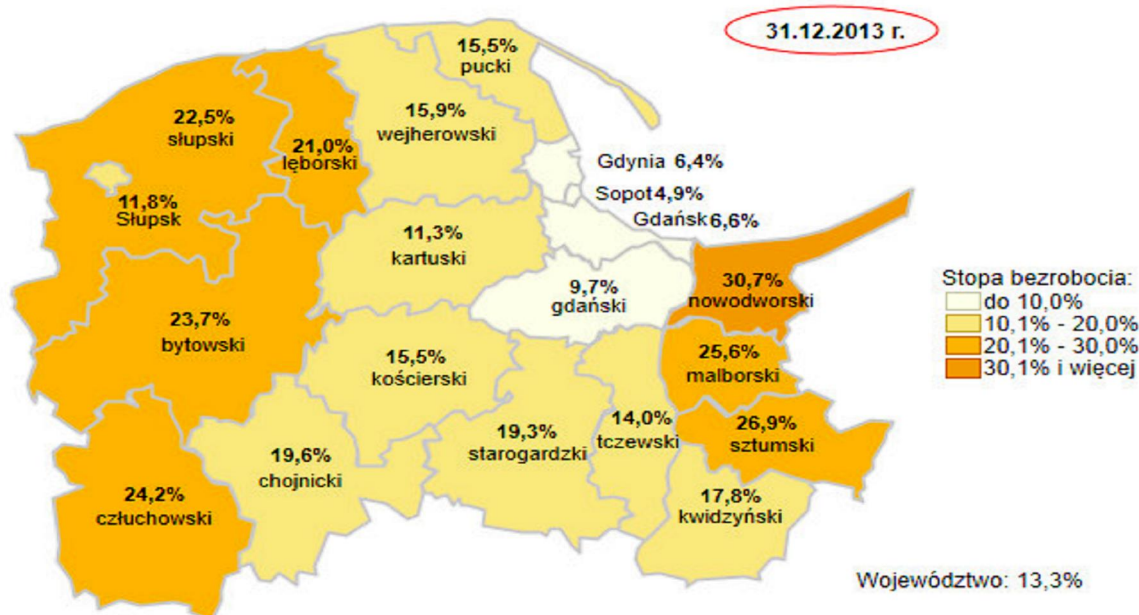

Opracowania WUP Gdańsk na podstawie danych GUS

W grudniu 2013r. w stosunku do miesiąca poprzedniego stopa bezrobocia w województwie pomorskim zwiększyła się o 0,2 punktu procentowego. Porównując stan stopy bezrobocia z końca roku 2012 r. do stanu z końca roku 2013 r., nastąpił spadek stopy, o 0,1 pp.

Tabela 1.2.1. Stopa bezrobocia powiatu puckiego w odzwierciedleniu do woj. pomorskiego i kraju w latach 1999-2013

Rok	stopa % w kraju	stopa % woj. pomorskim	stopa % powiecie puckim
1999	13,10%	13,80%	8,40%
2000	15,00%	16,20%	11,20%
2001	17,40%	19,60%	15,00%
2002	18,10%	21,20%	17,50%
2003	18,00%	22,60%	18,80%
2004	19,10%	21,30%	20,20%
2005	17,60%	19,30%	20,50%
2006	14,90%	15,50%	17,20%
2007	11,40%	10,90%	13,00%
2008	9,50%	8,40%	9,00%
2009	11,90%	12,00%	12,20%
2010	12,30%	12,20%	12,40%
2011	12,50%	12,40%	13,30%
2012	13,40%	13,40%	15,40%
2013	13,40%	13,30%	15,50%

Wykres 1.2.1. Stopa bezrobocia w kraju, województwie pomorskim, powiecie puckim w latach 1999 ó 2013

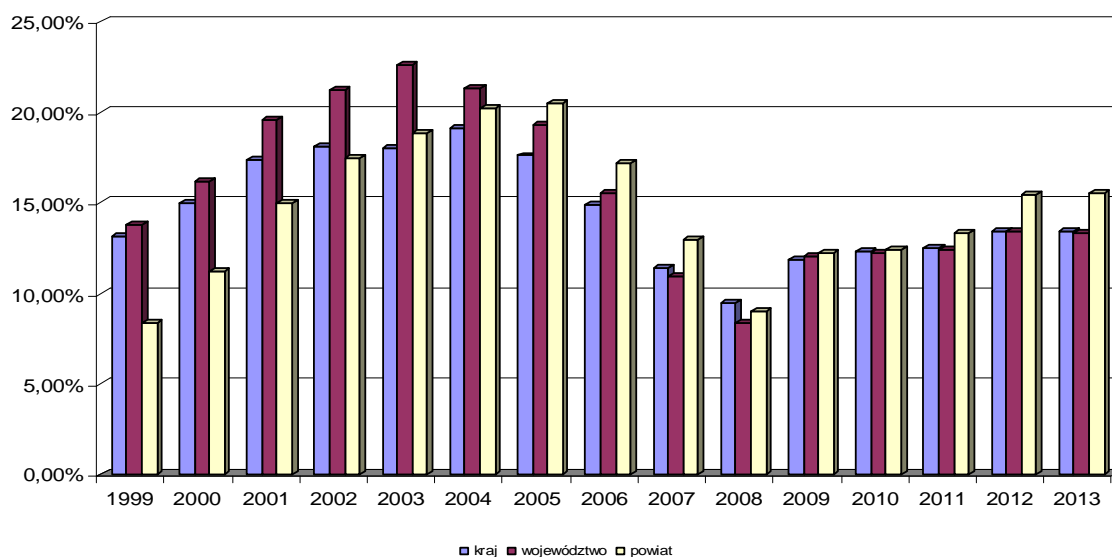

Stopa bezrobocia w powiecie puckim w końcu roku 2012 kształtowała się na poziomie 15,4% w stosunku do ludności aktywnej zawodowo. Na koniec roku 2013 odnotowaliśmy stopę bezrobocia w naszym powiecie na wysokości 15,5%. W porównaniu do sytuacji sprzed roku wysokość tego wskaźnika wzrosła zaledwie o 0,1 punktu procentowego.

Tabela 1.2.2. Stopa bezrobocia w powiecie puckim na tle województwa i kraju w poszczególnych miesiącach w roku 2013

Miesiąc	Powiat Pucki	Województwo	Kraj
I	16,7	14,3	14,2
II	17,0	14,6	14,4
III	17,1	14,6	14,3
IV	16,4	14,2	14,0
V	15,2	13,7	13,6
VI	13,6	13,2	13,2
VII	11,8	13,0	13,1
VIII	11,9	12,8	13,0
IX	12,9	13,0	13,0
X	14,0	12,9	13,0
XI	14,8	13,1	13,2
XII	15,5	13,3	13,4

Wykres 1.2.2. Stopa bezrobocia w powiecie puckim na tle województwa i kraju w roku 2013

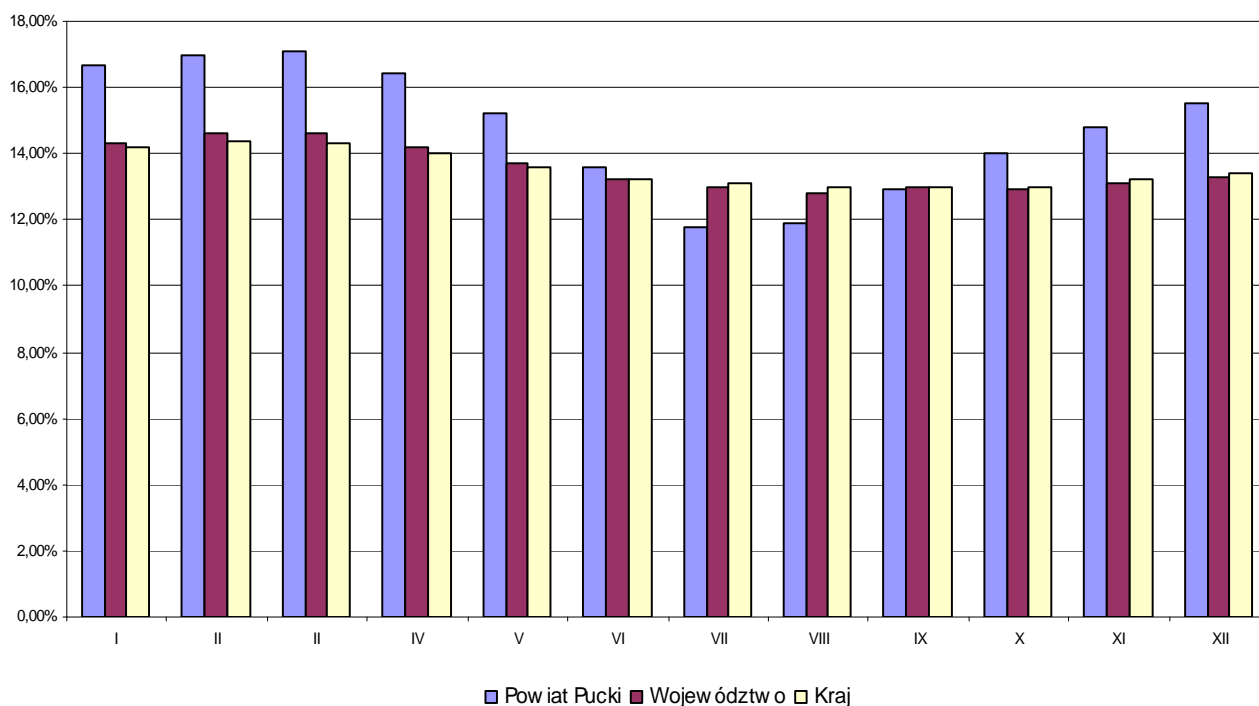

Stopa bezrobocia w powiecie puckim do czerwca 2013 r. utrzymywała się na poziomie wyższym niż stopa w województwie czy w kraju. Od lipca do września, przez okres sezonu letniego sytuacja ulegała zmianie i stopa w powiecie była na poziomie niższym. Od września do końca roku nastąpił systematyczny wzrost stopy bezrobocia podobnie do sytuacji w kraju i województwie.

2. WYBRANE KATEGORIE BEZROBOTNYCH

2.1. W końcu roku 2013 wzrost liczby bezrobotnych, w porównaniu do stanu z końca roku 2012, zanotowano w kategorii osób **poprzednio pracujących** o 42 osoby (1,4%) natomiast w kategorii osób **dotychczas nie pracujących** odnotowano spadek liczby zarejestrowanych o jedną osobę.

Spśród 3026 osób poprzednio pracujących, które na koniec roku pozostawały w ewidencji, 167 osób zostało **zwolnionych z przyczyn leżących po stronie zakładu pracy**, a ich udział w bezrobociu ogółem kształtował się na poziomie 4,5 %.

2.2. **Kobiety** w liczbie 1856 osób, stanowiły w końcu grudnia prawie 50,00 % ogółu bezrobotnych. W porównaniu do końca roku 2012 ich liczba zmalała o 20. Zmniejszył się o 1,0 punkt procentowy udział kobiet w bezrobociu ogółem w roku 2013, w porównaniu do sytuacji z końca roku poprzedniego.

2.3. W końcu roku 2013 odnotowano 2013 osób **bezrobotnych zamieszkujących na wsi**, co daje 54,2% ogółu bezrobotnych. W porównaniu z rokiem 2012 bezrobocie wśród mieszkańców wsi zwiększyło się o 1,5 punktu procentowego.

2.4. W ewidencji urzędu pracy na koniec roku pozostawały 581 osób, w tym 291 kobiet, które **posiadały prawo do zasiłku**. Stanowiły one 15,64% ogółu bezrobotnych w powiecie. Nadmieniamy, że w końcu roku poprzedniego prawo do zasiłku posiadały 721 osób.

2.5. W końcu grudnia w ewidencji tutejszego urzędu pracy zarejestrowanych było 5 **cudzoziemców**, w tym 2 kobiety.

2.6. Osoby w okresie do 12 miesięcy od dnia ukończenia nauki w liczbie 262 osoby stanowiły w końcu roku 7,0% ogółu bezrobotnych. Porównując do sytuacji z przed roku liczba tych osób wzrosła o 8.

W tej wymienionej grupie można wyróżnić osoby, które ukończyły szkoły do 27 roku życia, były to 42 osoby (38 osób w roku 2012).

3. BEZROBOTNI B D CY W SZCZEGÓLNEJ SYTUACJI NA RYNKU PRACY¹

3.1. W roku 2013 do Urzędu Pracy w Pucku zgłosiło się 1772 osoby (w tym 909 kobiet) **bezrobotnych w wieku do 25 roku życia**. Z tej grupy bezrobotnych wyrejestrowano 1709 osób, w tym z powodu podjęcia pracy 697 osób (40,8% ogółu wyrejestrowanych), z powodu rozpoczęcia szkolenia 55 osób, podjęcia stażu 175 osób, z powodu niepotwierdzenia gotowości do pracy 514 osoby (30,00% ogółu wyrejestrowanych).

Według stanu w końcu okresu sprawozdawczego w ewidencji urzędu pozostawało 780 osób tej kategorii, tj. 21,0% ogółu bezrobotnych w powiecie.

Wśród tej grupy przeważają kobiety w liczbie 416, co daje 53,3% ogółu.

Wśród omawianej grupy bezrobotnych przeważają osoby z wykształceniem policealnym i średnim zawodowym (256 osób) oraz wykształceniem zawodowym (174 osoby). Bezrobotni w wieku do 25 roku życia, to osoby głównie bez stażu pracy ó (432 osoby) oraz posiadający staż pracy w przedziale 1-5 lat -182 osoby.

3.2. W końcu roku 2013 **bezrobotni powyżej 50 roku życia**, w liczbie 911 osób, w tym 311 kobiet, stanowili 24,53% bezrobotnych ogółem. Napływ bezrobotnych w tej kategorii osób w całym roku 2013 wyniósł 1005 osób, w tym 419 kobiet. Wyrejestrowano w ciągu całego roku 903 osoby, głównie z powodu podjęcia pracy - 389 osób i niepotwierdzenia gotowości do pracy - 165 osób oraz z powodu dobrowolnej rezygnacji ó 89 osób.

Na koniec roku 2013 wśród tej kategorii bezrobotnych przeważają osoby z wykształceniem zasadniczym zawodowym - 358, gimnazjalnym i poniżej ó 343 osoby.

¹ zgodnie z art. 49 ustawy z dnia 20 kwietnia 2004 r. o promocji zatrudnienia i instytucjach rynku pracy (Dz. U. 2013. 674, ze zmianami.), wymienione kategorie bezrobotnych zaliczane są do osób b d cych w szczególnej sytuacji na rynku pracy, w stosunku do których powiatowy urząd pracy w okresie do 6 miesięcy od dnia rejestracji, a w przypadku długotrwale bezrobotnych pobierających świadczenia z pomocy społecznej lub realizujących indywidualny program usamodzielnienia, w okresie 6 miesięcy od dnia utraty prawa do zasięgu z powodu upływu okresu jego pobierania, powinien przedstawić propozycję zatrudnienia, innej pracy zarobkowej, stażu, odbycia przygotowania zawodowego w miejscu pracy lub zatrudnienia w ramach prac interwencyjnych lub robót publicznych

3.3. Należy do grupy **niegotowale bezrobotnych**, pozostających w rejestrze urzędu pracy w ciągu 12 miesięcy wyniosło 1758 osoby. Według stanu na koniec grudnia 2013 roku w ewidencji zanotowano 1433 osoby, w tym 705 kobiet, a ich udział w ogólnej liczbie bezrobotnych wynosi 38,59%

W ciągu całego roku 2013 z tej kategorii bezrobotnych prac podjęło 676 osób, szkolenie rozpoczęło 48 osób, stało się 65 osób, prace społecznie użyteczne 57 osób, gotowość nie potwierdziło 439 osób, dobrowolnie zrezygnowało ze statusu 236 osób.

Szczególne obrazy jak w poszczególnych miesiącach 2013 r. kształtowania się napływów oraz odpływów z bezrobocia osób w wieku do 25 roku życia, osób powyżej 50 roku życia oraz osób niegotowale bezrobotnych przedstawiają Tabele 3.1.1., 3.2.1, 3.3.1, załączone w aneksie statystycznym.

3.4. Z pozostałych grup bezrobotnych uznanych ustawowo za będące w szczególnej sytuacji na rynku pracy (3380 osób), w końcu grudnia 2013 r. w naszym urzędzie pracy zarejestrowanych były:

- ✓ 1.250 osoby bez kwalifikacji zawodowych (33,66% ogółem), (1210 osób w 2012 r.)
- ✓ 893 osoby bez doświadczenia zawodowego (24,05%), (874 osób w 2012 r.)
- ✓ 2.181 osób bez wykształcenia średniego (58,74%), (2148 osób w 2012 r.)
- ✓ 348 osób samotnie wychowujących co najmniej jedno dziecko do 18 roku życia (9,37%), (291 osób w 2012 r.)
- ✓ 377 kobiet, które nie podjęły zatrudnienia po urodzeniu dziecka (392 osoby w 2012r.)
- ✓ 150 osób niepełnosprawnych, (131 osoby w 2012 r.)
- ✓ 79 osoby które po odbyciu kary pozbawienia wolności nie podjęły zatrudnienia (62 osoby w 2012 r.)

4. STRUKTURA BEZROBOTNYCH W POWIECIE WEDŁUG WIEKU, POZIOMU WYKSZTAŁCENIA, CZASU POZOSTAWANIA BEZ PRACY I STANU W PRACY

4.1. Na przestrzeni 2013 roku odnotowano zmiany udziału procentowego bezrobotnych w grupach wiekowych. Młodzi bezrobotni (do 34 roku życia) stanowi dalej znaczną część

wszystkich bezrobotnych (46,0%). Jednak liczba najmłodszych bezrobotnych zmalała, wzrosła natomiast liczba osób bezrobotnych we wszystkich grupach powyżej 35 roku życia.

Tabela. 4.1. Bezrobotni według grup wiekowych w latach 2012 - 2013

Grupy wiekowe	Liczba bezrobotnych			
	Grudzie 2012		Grudzie 2013	
	Liczba	%	Liczba	%
Ogółem	3672	100,0	3713	100,0
18-24	826	22,5	780	21,00
25-34	989	26,9	928	25,0
35-44	711	19,4	755	20,3
45-54	712	19,4	750	20,2
55-59	336	9,1	384	10,3
60-64	98	2,7	116	3,1

Wykres 4.1. Bezrobotni według grup wiekowych w latach 2012 - 2013

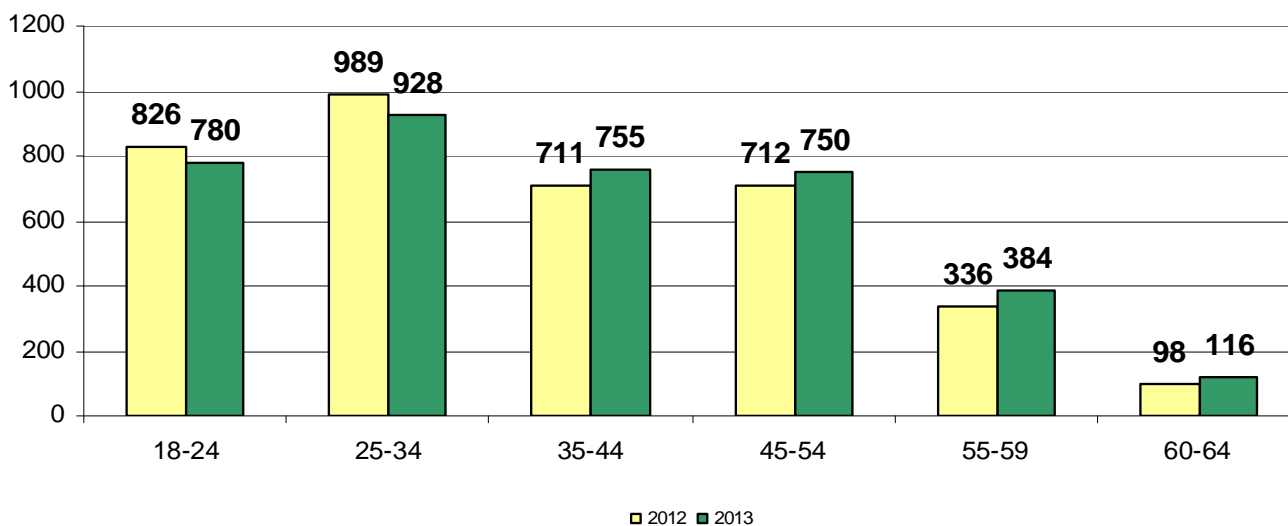

4.2. Utrzymując się niekorzystnych cech bezrobocia jest niski poziom wykształcenia bezrobotnych. Największą grupą wśród bezrobotnych zarejestrowanych w dalszym ciągu stanowi osoby o wykształceniu zasadniczym zawodowym oraz gimnazjalnym i poniżej gimnazjalnego, których udział w ogólnej liczbie bezrobotnych w naszym powiecie w końcu

grudnia 2013 r. wynosi odpowiednio 33,3% i 25,%. Zwiększy się w stosunku do roku ubiegłego odsetek bezrobotnych z wykształceniem wyższym o 1,0 pp.

Tabela 4.2. Poziom wykształcenia bezrobotnych w powiecie puckim w latach 2012-2013

Poziom wykształcenia	Liczba bezrobotnych			
	Grudzie 2012		Grudzie 2013	
	Liczba	%	Liczba	%
ogółem	3672	100	3713	100
Wyższe	311	8,5	353	9,5
Policealne i średnie zawodowe	871	23,7	839	22,6
średnie ogólnokształcące	342	9,3	340	9,2
Zasadnicze zawodowe	1219	33,2	1238	33,3
Gimnazjalne i poniżej	929	25,3	943	25,4

Wykres. 4.2. Poziom wykształcenia bezrobotnych w powiecie puckim w latach 2012-2013

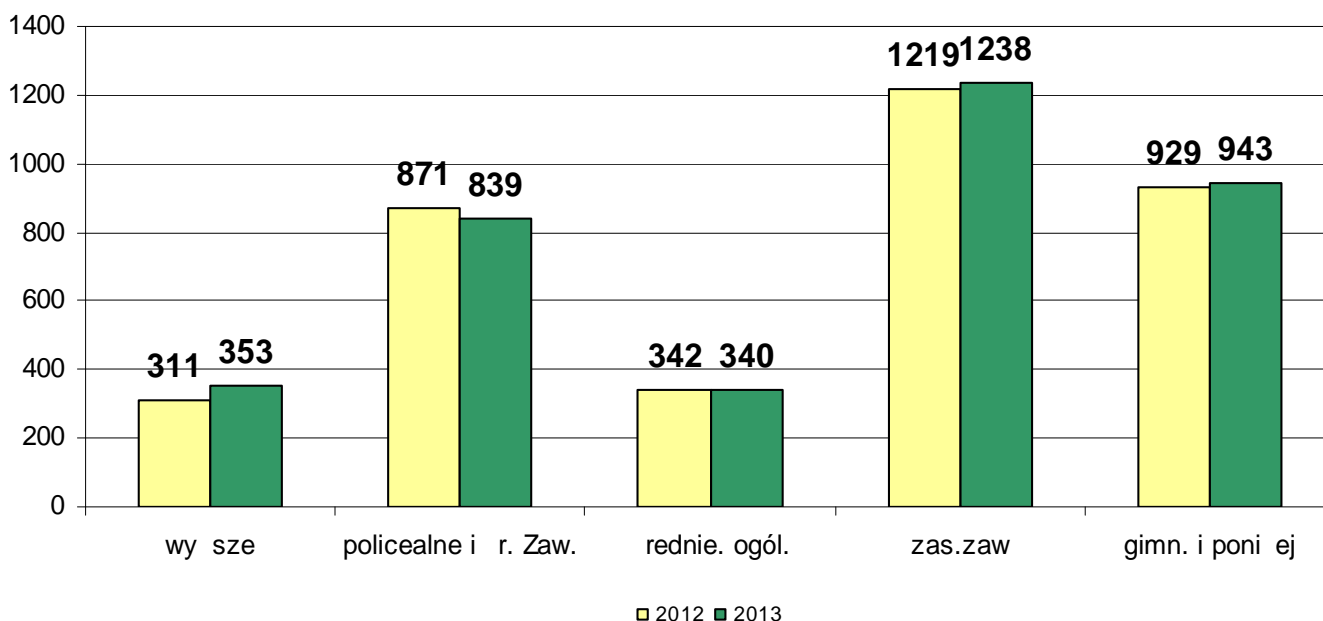

2013

4.3. W końcu grudnia 2013 r. w Powiatowym Urzędzie Pracy w Pucku pozostawało 1059 osób, w kategorii bezrobotnych pozostających bez pracy od 1 do 3 miesięcy, stanowiły 28,5% ogółu bezrobotnych, oraz bezrobotni pozostający bez pracy od 3 do 6 miesięcy w liczbie 877 osób stanowiły 23,6% – łącznie stanowi ponad połowę.

Tabela 4.3. Liczba i struktura bezrobotnych według czasu pozostawania bez pracy w końcu grudnia 2012 r. i 2013 r.

Czas pozostawania bez pracy	Liczba bezrobotnych			
	Grudzie 2012		Grudzie 2013	
	Liczba	%	Liczba	%
Ogółem	3672	100	3713	100
do 1 m-ca	396	10,8	369	9,9
1-3 m-cy	1120	30,5	1059	28,5
3-6 m-cy	781	21,3	877	23,7
6-12 m-cy	524	14,3	573	15,4
12-24 m-cy	486	13,2	496	13,4
pow. 24 m-cy	365	9,9	339	9,1

Wykres. 4.3. Liczba i struktura bezrobotnych według czasu pozostawania bez pracy w końcu grudnia 2012 r. i 2013 r.

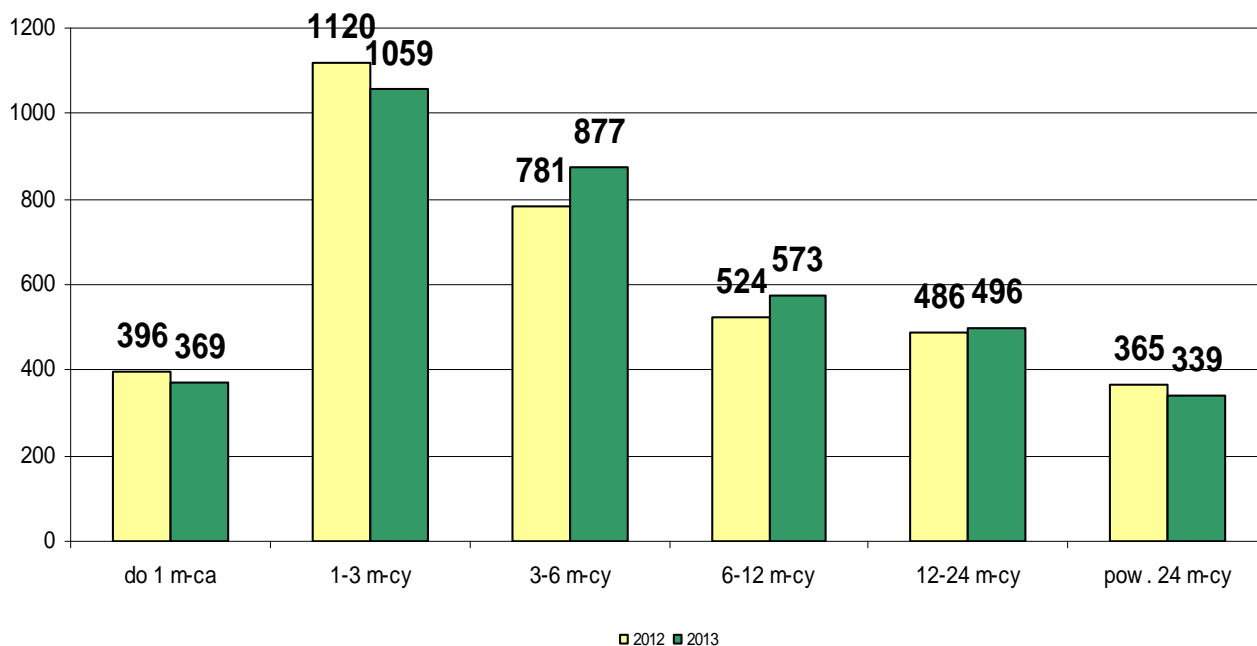

4.4. Biorąc pod uwagę do wiadomości zawodowe bezrobotnych w powiecie puckim, najliczniejszą grupę stanowią osoby o stażu pracy od 1 roku do 5 lat. W końcu grudnia 2013 r., ich liczba 734 osoby, stanowiła 19,7% ogółu bezrobotnych.

Największy przyrost procentowy nastąpił w grupie osób ze stażem w przedziale od 5-10 lat, o 1,4 pp. W dalszym ciągu liczną jest grupa osób bez stażu, stanowią oni blisko 19% wszystkich zarejestrowanych bezrobotnych

Tabela 4.4. Liczba i struktura bezrobotnych według stażu pracy w końcu grudnia 2012r. i 2013r.

Staż pracy ogółem	Liczba bezrobotnych			
	Grudzie 2012		Grudzie 2013	
	Liczba	%	Liczba	%
Ogółem	3672	100	3713	100
do 1 roku	386	10,5	425	11,5
1-5 lat	774	21,1	734	19,8
5-10 lat	585	15,9	565	15,2
10-20 lat	603	16,4	626	16,8
20-30 lat	452	12,3	471	12,7
30 i więcej lat	184	5,0	205	5,5
bez stażu	688	18,8	687	18,5

Wykres. 4.4. Liczba i struktura bezrobotnych według stażu pracy w końcu grudnia 2012r. i 2013 r.

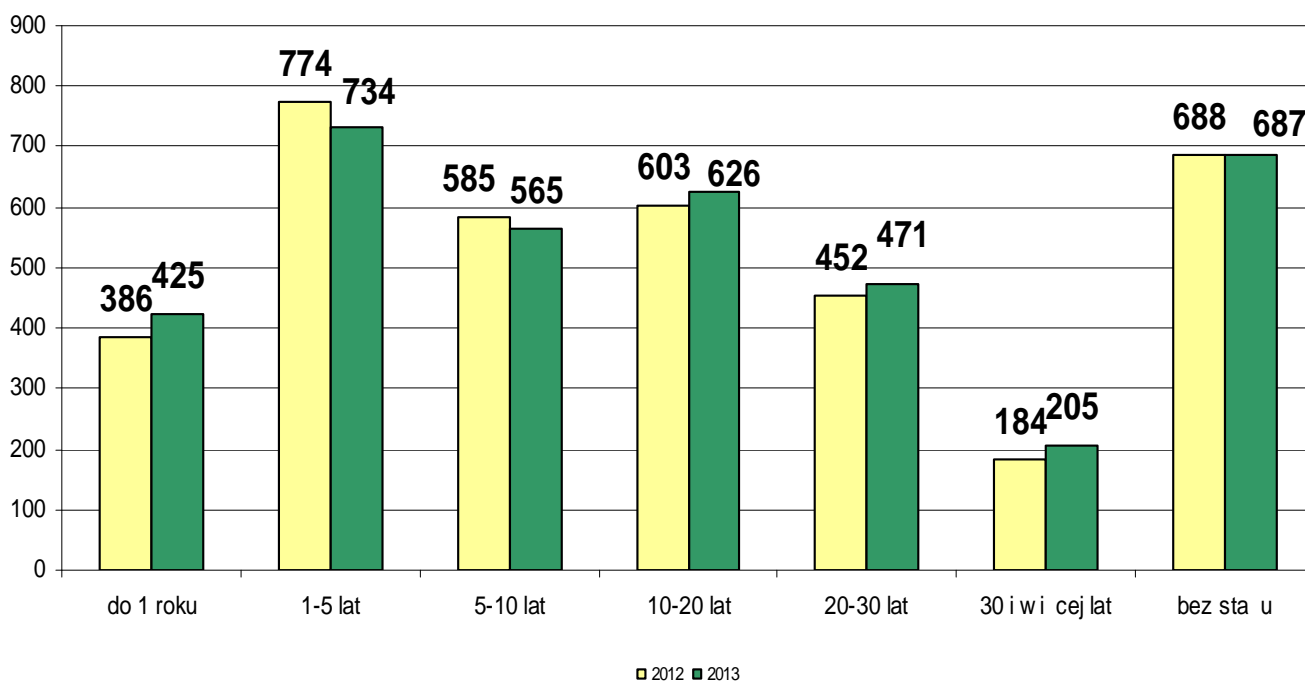

5. OFERTY PRACY

W roku 2013 Powiatowy Urząd Pracy w Pucku miał do dyspozycji 1677 oferty pracy, czyli o 397 oferty więcej niż w poprzednim roku.

Wykres. 5.1. Oferty pracy zgłoszone w latach 2006 ó 2013



Tabela 5.1. Oferty pracy zgłoszone w poszczególnych miesiącach 2009r- 2013r.

	2009	2010	2011	2012	2013			
	ogółem	ogółem	ogółem	ogółem	ogółem	Pracy subsydiowanej	Z sektora publicznego	Z sektora prywatnego
Stycz	140	90	38	48	107	31	16	91
Lut	186	112	86	162	172	49	18	154
Marz	215	186	176	163	161	92	78	83
Kwie	297	186	135	111	158	45	14	144
Maj	214	293	112	139	163	23	3	160
Czerw	182	117	104	139	159	32	10	149
I pół	1234	984	651	762	920	272	139	781
Lip	122	136	96	62	139	49	27	112
Sierp	134	95	86	58	244	46	50	194
Wrzes	205	109	98	138	110	44	14	96
Pa dz	326	199	49	164	108	46	19	89
List	74	52	52	68	129	26	5	124
Grudz	19	28	19	28	27	5	2	25
II pół	880	619	400	518	757	216	117	640
rok	2114	1603	1051	1280	1677	488	256	1421

Zakłady pracy z sektora prywatnego zgłosiły 1421 ofert pracy, co stanowi ponad 84,7% wszystkich ofert pracy, sektor publiczny zgłosił 256 ofert pracy.

Wśród wszystkich - 488 oferty (29,1%) dotyczą pracy subsydiowanej.

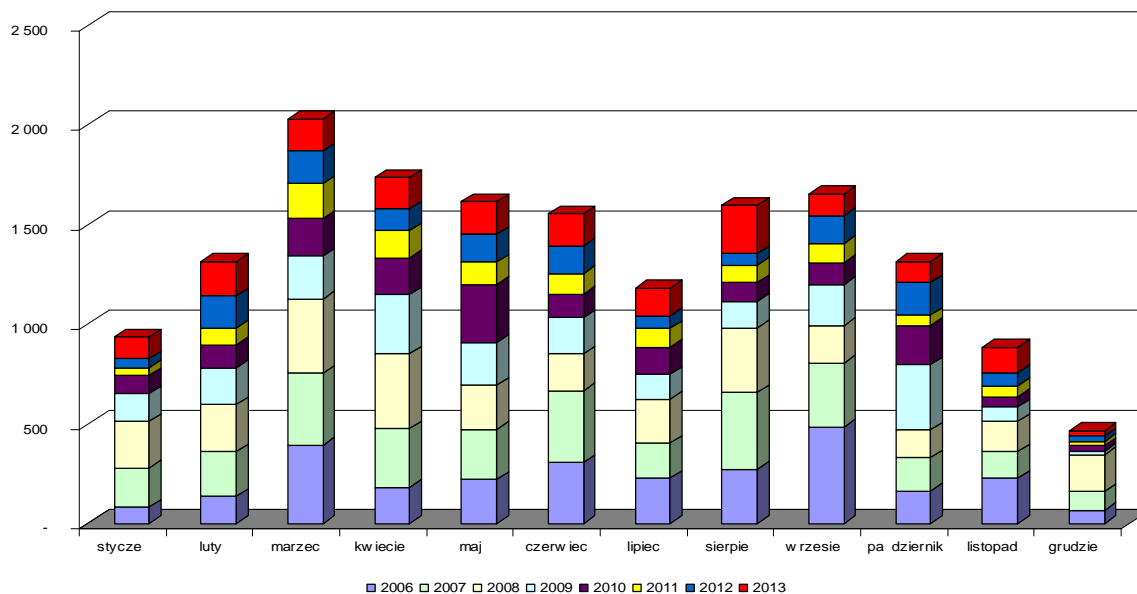
Z ogólnej liczby oferowanych przez zakłady miejsc pracy 329 stanowiła oferta dla bezrobotnych, 83 to oferty prac społecznie użytecznych.

Dla osób niepełnosprawnych skierowanych było 69 ofert pracy.

6. PŁYNNOŚĆ BEZROBOCIA

W roku 2013 zarejestrowanych zostało 5839 bezrobotnych, w tym 2845 kobiet (o 380 osób więcej niż przed rokiem), wyrejestrowano z ewidencji 5798 osób, w tym 2865 kobiet (o 576 osób, w tym 297 kobiety więcej niż w poprzednim roku).

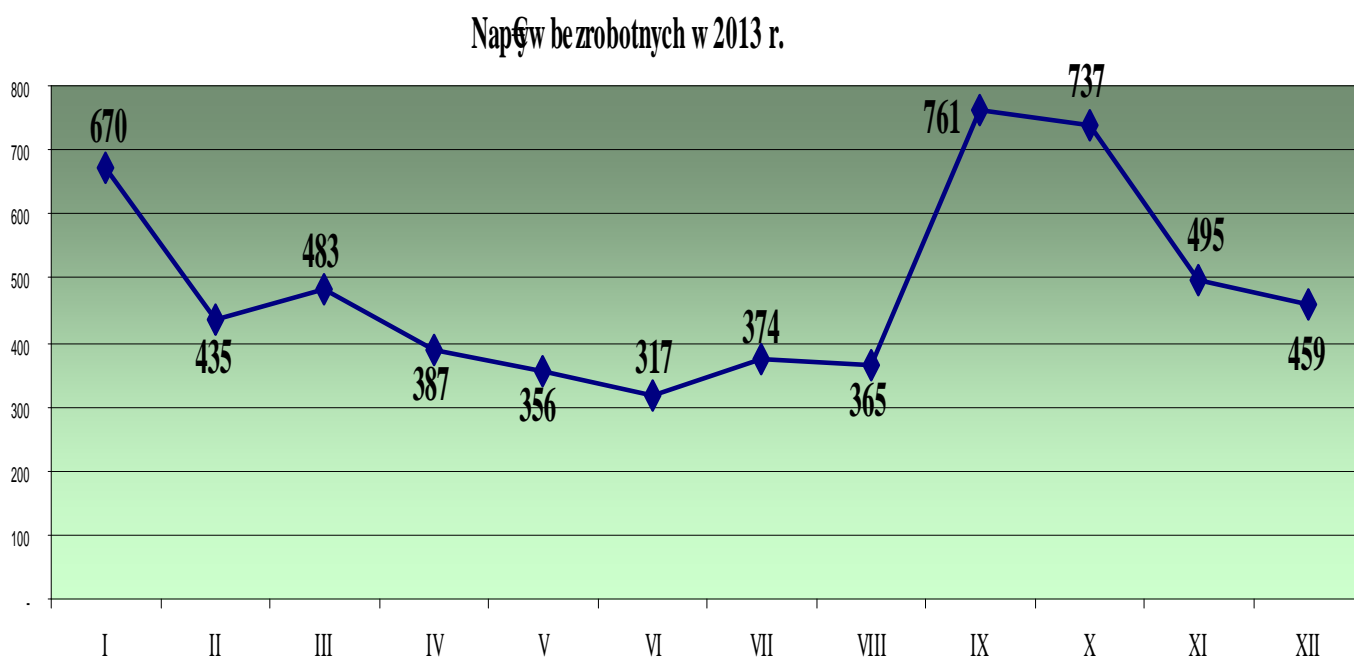

Analizując wykres powyżej stwierdzić można, że po raz kolejny największe nasilenie rejestracji bezrobotnych następuje na początku roku oraz po zakończeniu sezonu letniego.

Zarejestrowani w roku 2013 bezrobotni to :

- zarejestrowani **po raz pierwszy** w liczbie 1331, stanowi 22,8% ogółu;
- zarejestrowani **po raz kolejny** w liczbie 4508, stanowi 77,2 % ogółu.

Analizując zarejestrowanych bezrobotnych pod względem straty pracy stwierdzamy, że do rejestracji zgłosił się w przeważającej części, który **poprzednio pracował** w liczbie 6 4530, co daje ponad 77,6 % wszystkich zarejestrowanych.

Bezrobotni, którzy dotychczas nie pracowali w liczbie 1309, stanowili 22,4% ogółu.

Liczba ta w porównaniu z poprzednim rokiem uległa niewielkiemu zwiększeniu.

Ze wszystkich zarejestrowanych bezrobotnych w roku 2013 r. 6 1584 osób, w tym 786 kobiet posiadało prawo do zasiłku.

Przez okres dwunastu miesięcy ubiegłego roku **wyłączono** z ewidencji 5798 osób, w tym 2865 kobiet. To o 576 osób, w tym 297 kobiet więcej niż w analogicznym okresie roku 2012.

Odprawy bezrobotnych w poszczególnych miesiącach w 2013 r. w powiecie puckim

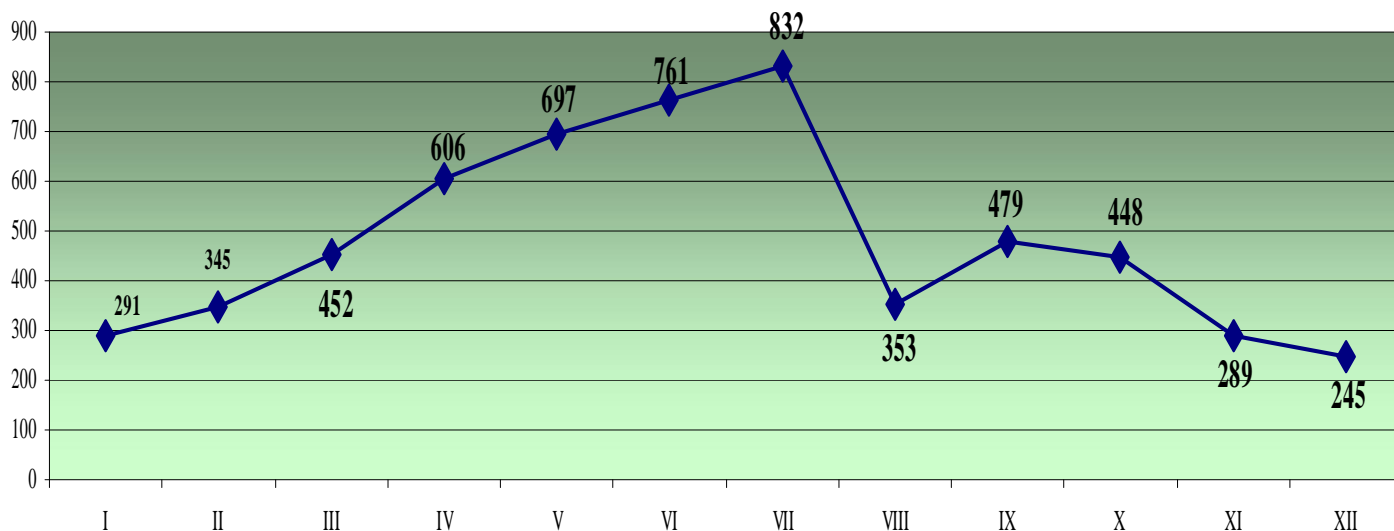

Podobnie jak w latach poprzednich zwiększona liczba utrat statusu bezrobotnego zaznacza się w miesiącach przedsezonowych.

Z ogółu wyrejestrowanych z ewidencji urzędu pracy bezrobotnych 2.645 osób (45,6%) podjęło pracę, z tego 169 osób podjęło pracę subsydiowaną.

Sporządź bezrobotnych podejmujących prace subsydiowane:

- ✓ skierowanych do pracy interwencyjnych zostało: 19 osób; (13 osób w 2012 r.)
- ✓ podjęło działalność gospodarczą: 94 osoby; (83 osoby w 2012 r.)
- ✓ rozpoczęło pracę na stanowiskach, których wyposażenie lub doposażenie zostało sfinansowane z Funduszu Pracy: 56 osób; (66 osób w 2012 r.)

Wyłączono bezrobotnych również z pozostałych przyczyn i tak między innymi:

- ✓ rozpoczęcie szkolenia 224 osób, tym 56 kobiet; (151 osób, 2012 r.)
- ✓ rozpoczęcie staży 307 osoby, w tym 230 kobiet; (265 osób, w 2012 r.)
- ✓ rozpoczęcie prace społecznie użyteczne 82 osoby, w tym 37 kobiet (86 os w 2012r.)
- ✓ niepotwierdzenia gotowości do pracy 1573 osoby, w tym 551 kobiet (1563 os 2012 r.)
- ✓ dobrowolnej rezygnacji 578 osób, w tym 381 kobiet (452 osoby 2012 r.)
- ✓ rozpoczęcie indywidualnego programu socjalnego 64 osoby, w tym 48 kobiet

7. BEZROBOCIE W POWIECIE PUCKIM W ROZBICIU NA POSZCZEGÓLNE MIASTA I GMINY NALEŻĄCE DO POWIATU

Tabela 7.1. Stan zarejestrowanych bezrobotnych w poszczególnych gminach i miastach powiatu puckiego według stanu na dzień 31.12.2013 r.

WYSZCZEGÓLNIENIE		2010	2011	2012	2013
Miasto Puck	ogółem	486	531	553	540
	kobiety	239	286	271	261
Gmina Puck	ogółem	1026	1041	1101	1109
	kobiety	503	557	596	551
Miasto Władysławowo	ogółem	620	717	799	739
	kobiety	285	364	382	369
Miasto Jastarnia	ogółem	192	203	235	248
	kobiety	92	99	105	120
Miasto Hel	ogółem	140	153	149	173
	kobiety	78	83	85	91
Gmina Krokowa	ogółem	448	455	494	535
	kobiety	214	228	233	261
Gmina Kosakowo	ogółem	299	335	341	369
	kobiety	169	208	204	203

W stosunku do ubiegłego 2012 roku we wszystkich gminach odnotowano wzrost bezrobocia za wyjątkiem Władysławowa, gdzie stan zarejestrowanych bezrobotnych zmniejszył się o 60 osób i miasta Puck gdzie stan zarejestrowanych zmniejszył się o 13 osób.

Wykres 7.1. Stan zarejestrowanych bezrobotnych w poszczególnych gminach i miastach powiatu puckiego na dzień 31.12.2013 r.

*Stan zarejestrowanych bezrobotnych
w powiecie puckim w m-cu: grudzie 2013 r.*

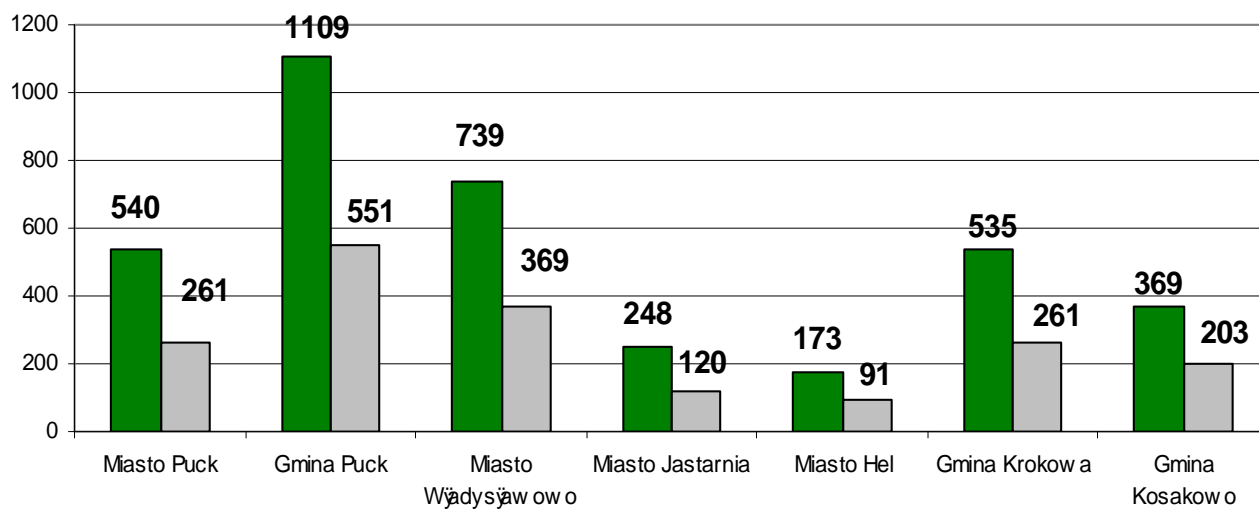

Miasto Puck w roku 2013 - w liczbach

Ip.	Wyszczególnienie	Ogółem	tym kobiet	
1.	Stan bezrobotnych w dniu 31.12.2012	553	271	
2.	Napływ bezrobotnych w roku 2012 Ogółem	954	453	
3.	W tym	poprzednio pracuj cy	739	357
4.		dotychczas niepracuj cy	215	96
5.		do 25 roku ycia	265	140
6.		długotrwale bezrobotne	280	135
7.		powy ej 50 roku ycia	177	77
8.		bez kwalifikacji zawodowych	300	163
9.		bez do wiadczenia zawodowego	287	136
10.		bez wykształcenia redniego	520	199
11.		samotnie wychowuj ce co najmniej jedno dziecko do 18 roku ycia	106	87
12.		które po odbyciu kary pozbawienia wolno ci nie podj yły zatrudnienia	30	0
13.		niepełnosprawni	49	28
14.		Odpływ bezrobotnych w roku 2013	967	463
15.	w tym	Podj cia pracy	401	223
16.		Rozpocz cie szkolenia	34	5
17.		Rozpocz cie sta u	59	41
18.		Rozpocz cie prac spojeecznie u ytecznych	14	7
19.		Niepotwierdzenia gotowo ci do pracy	303	94
20.		Dobrowolna rezygnacja	79	46
21.		inne	77	47
22.	Stan bezrobotnych w dniu 31.12.2013	540	261	
23.	w tym	poprzednio pracuj cy	452	219
24.		dotychczas niepracuj cy	88	42
25.		do 25 roku ycia	97	59
26.		długotrwale bezrobotne	227	103
27.		powy ej 50 roku ycia	146	44
28.		bez kwalifikacji zawodowych	170	90
29.		bez do wiadczenia zawodowego	123	62
30.		bez wykształcenia redniego	211	117
31.		samotnie wychowuj ce co najmniej jedno dziecko do 18 roku ycia	74	62
32.		Kategorie bezrobotnych		
33.	wiek	18-24	97	61
34.		25-34	129	75
35.		35-44	124	73
36.		45-54	105	43
37.		55-59	61	20
38.		60-64	24	0
39.		Wy sze	46	30
40.	wykształcenie	Policealne i rednie zawodowe	124	75
41.		rednie ogólnokształc ce	57	31
42.		Zasadnicze zawodowe	177	69
43.		Gimnazjalne i poni ej	136	67
44.	sta pracy	Do 1 roku	67	30
45.		1-5	100	76
46.		5-10	84	38
47.		10-20	86	49
48.		20-30	78	29
49.		30 lat i wi cej	35	4
50.	Bez sta u	90	43	

Miasto Puck w wykresach

Wiek bezrobotnych - stan w dn. 31.12.2013 r.

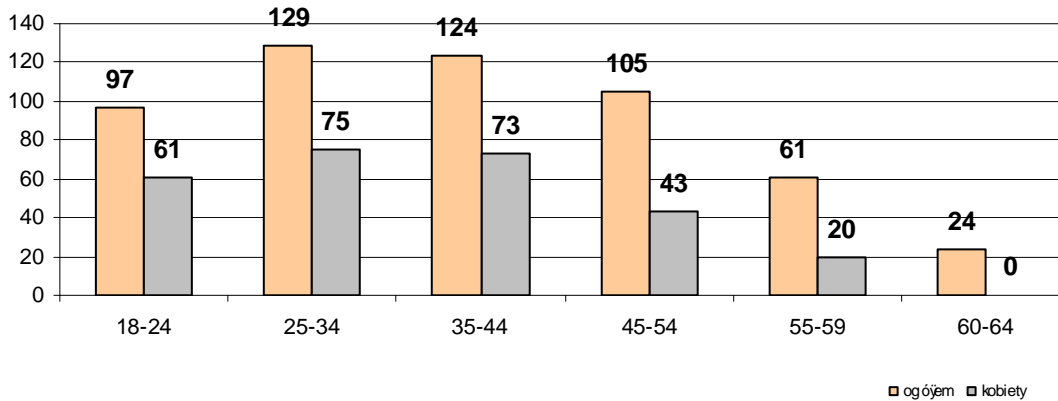

Bezrobotni według poziomu wykształcenia - stan w dn. 31.12.2013 r.

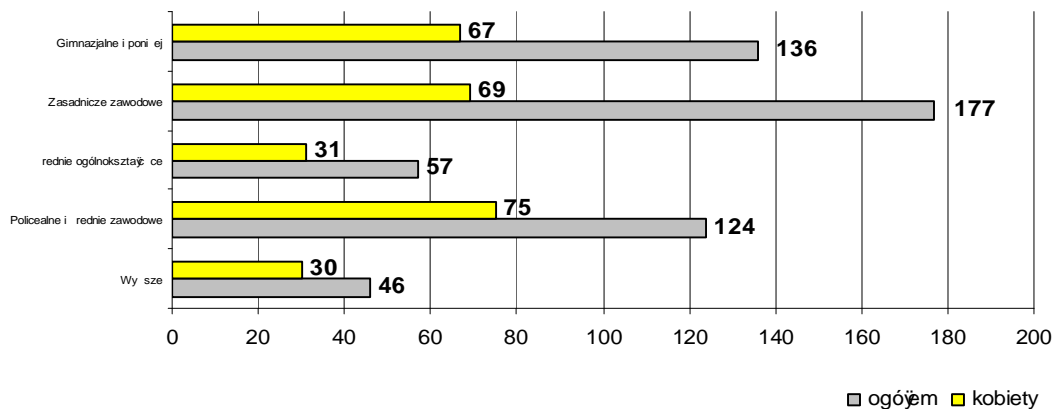

Bezrobotni według stażu pracy - stan w dn. 31.12.2013 r.

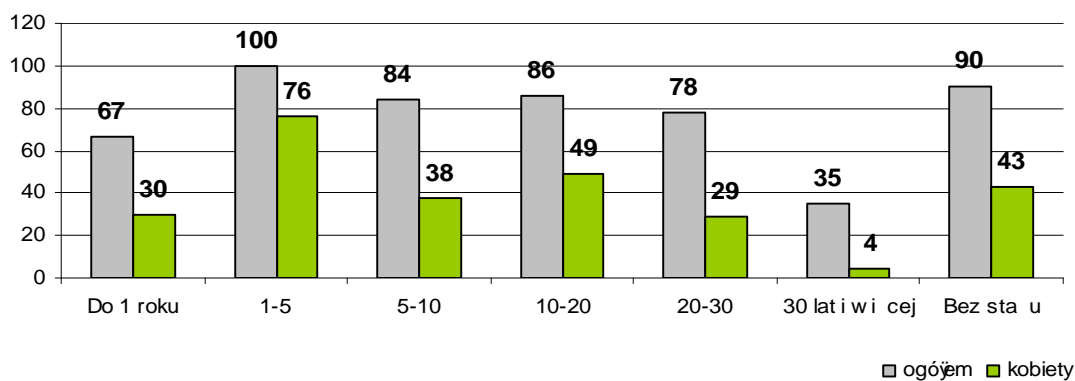

Stan bezrobotnych w mieście Puck w roku 2013

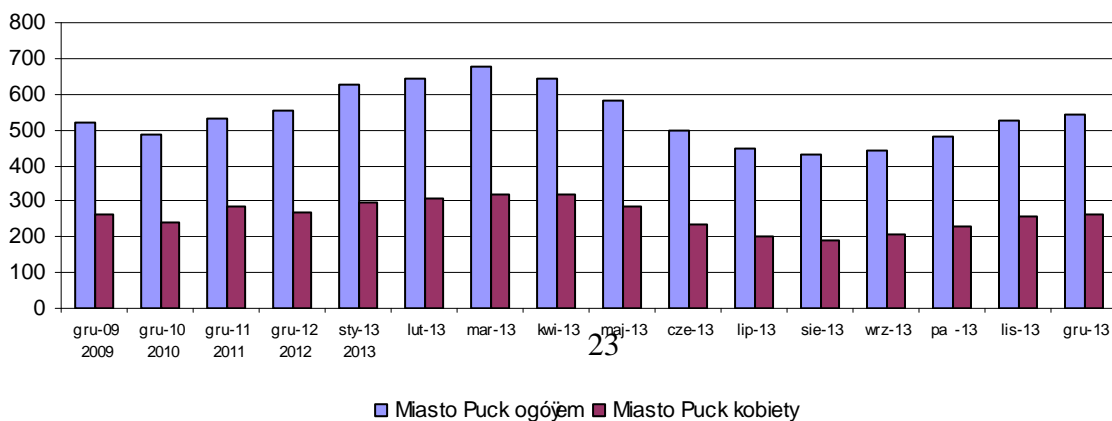

Gmina Puck w roku 2013 - w liczbach

lp.	Wyszczególnienie	Ogółem	tym kobiet	
1.	Stan bezrobotnych w dniu 31.12.2012	1101	596	
2.	Napływ bezrobotnych w roku 2013	1791	862	
3.	W tym	poprzednio pracujący	648	
4.		dotychczas niepracujący	214	
5.		do 25 roku życia	331	
6.		długotrwale bezrobotne	253	
7.		powyżej 50 roku życia	97	
8.		bez kwalifikacji zawodowych	313	
9.		bez doświadczenia zawodowego	280	
10.		bez wykształcenia średniego	383	
11.		samotnie wychowujący co najmniej jedno dziecko do 18 roku życia	96	
12.		które po odbyciu kary pozbawienia wolności nie podjęły zatrudnienia	0	
13.		niepełnosprawni	39	
14.		Odpływ bezrobotnych w roku 2013	1783	907
15.		w tym	Podjęcie pracy	441
16.	Rozpoczęcie szkolenia		20	
17.	Rozpoczęcie stażu		85	
18.	Rozpoczęcie prac społecznie użytecznych		11	
19.	Niepotwierdzenia gotowości do pracy		176	
20.	Dobrowolna rezygnacja		127	
21.	inne		47	
22.	Stan bezrobotnych w dniu 31.12.2013	1109	551	
23.	w tym	poprzednio pracujący	438	
24.		dotychczas niepracujący	112	
25.		do 25 roku życia	146	
26.		długotrwale bezrobotne	204	
27.		powyżej 50 roku życia	80	
28.		bez kwalifikacji zawodowych	227	
29.		bez doświadczenia zawodowego	143	
30.		bez wykształcenia średniego	298	
31.		samotnie wychowujący co najmniej jedno dziecko do 18 roku życia	78	
32.	Kategorie bezrobotnych			
33.	wiek	18-24	146	
34.		25-34	153	
35.		35-44	125	
36.		45-54	87	
37.		55-59	40	
38.		60-64	0	
39.	wykształcenie	Wyższe	52	
40.		Policealne i średnie zawodowe	146	
41.		średnie ogólnokształcące	58	
42.		Zasadnicze zawodowe	148	
43.		Gimnazjalne i poniżej	147	
44.	staż pracy	Do 1 roku	73	
45.		1-5	139	
46.		5-10	79	
47.		10-20	91	
48.		20-30	41	
49.		30 lat i więcej	17	
50.		Bez stażu	111	

Gmina Puck w wykresach

Wiek bezrobotnych - stan w dn. 31.12.2013 r.

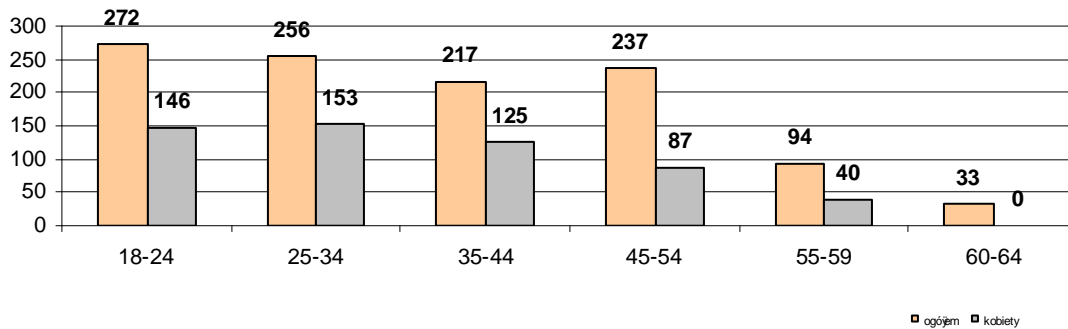

Bezrobotni według poziomu wykształcenia - stan w dn. 31.12.2013 r.

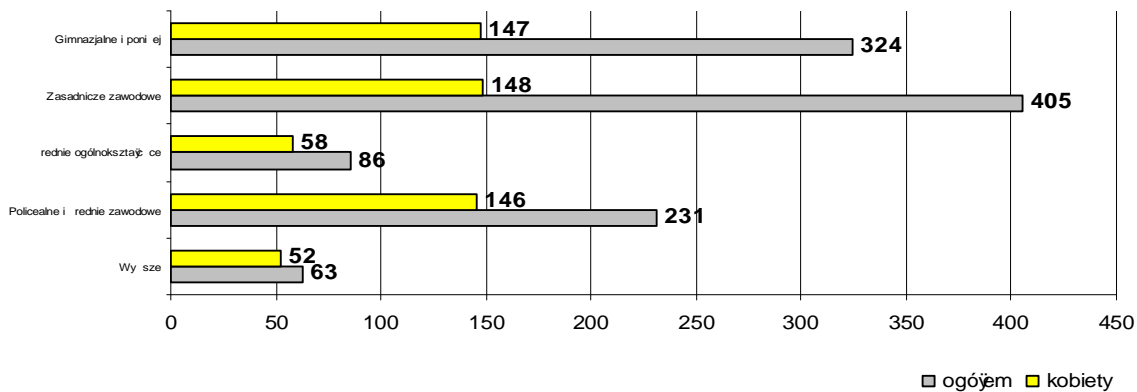

Bezrobotni według stażu pracy - stan w dn. 31.12.2013 r.

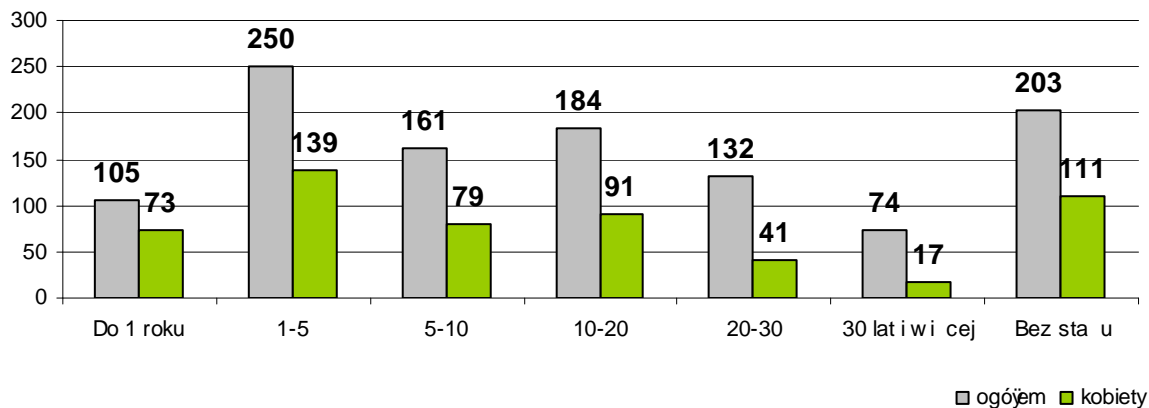

Stan bezrobotnych w gminie Pucku w roku 2013

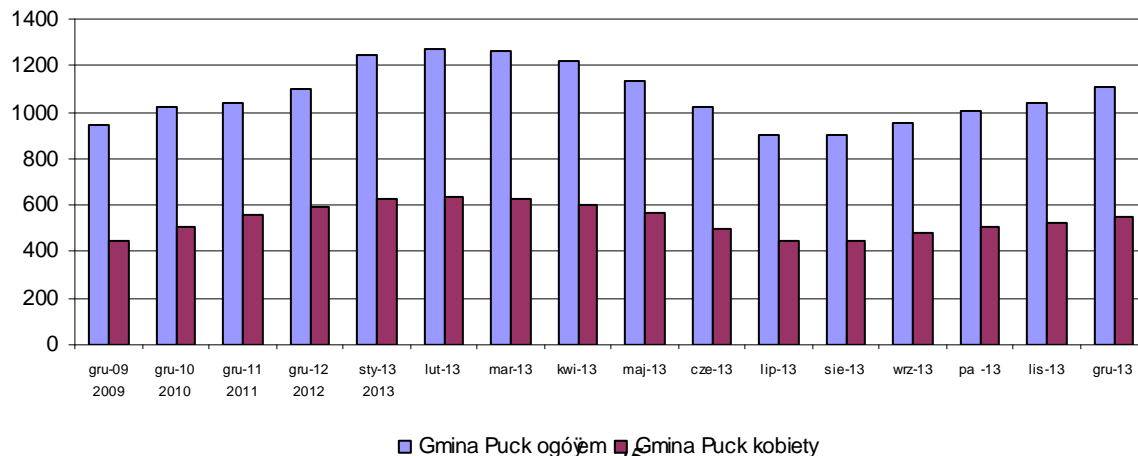

Władysławowo w roku 2013 - w liczbach

Ip.	Wyszczególnienie	Ogółem	tym kobiet
1.	Stan bezrobotnych w dniu 31.12.2012	799	382
2.	Napływ bezrobotnych w roku 2013 Ogółem	1176	587
3.	poprzednio pracujący	885	432
4.	dotychczas niepracujący	291	155
5.	do 25 roku życia	354	179
6.	długotrwale bezrobotne	385	174
7.	powyżej 50 roku życia	220	95
8.	bez kwalifikacji zawodowych	348	195
9.	bez do wiadzenia zawodowego	381	196
10.	bez wykształcenia średniego	535	210
11.	samotnie wychowujący co najmniej jedno dziecko do 18 roku życia	85	80
12.	które po odbyciu kary pozbawienia wolności nie podjęły zatrudnienia	24	1
13.	niepełnosprawni	47	22
14.	Odpływ bezrobotnych w roku 2013	1236	600
15.	Podjęcie pracy	608	309
16.	Rozpoczęcie szkolenia	36	6
17.	Rozpoczęcie stażu	62	49
18.	Rozpoczęcie prac społecznie użytecznych	18	5
19.	Niepotwierdzenia gotowości do pracy	297	102
20.	Dobrowolna rezygnacja	127	74
21.	inne	88	55
22.	Stan bezrobotnych w dniu 31.12.2013	739	369
23.	poprzednio pracujący	585	288
24.	dotychczas niepracujący	151	79
25.	do 25 roku życia	150	78
26.	długotrwale bezrobotne	280	127
27.	powyżej 50 roku życia	187	65
28.	bez kwalifikacji zawodowych	213	119
29.	bez do wiadzenia zawodowego	204	106
30.	bez wykształcenia średniego	357	128
31.	samotnie wychowujący co najmniej jedno dziecko do 18 roku życia	59	54
32.	Kategorie bezrobotnych		
33.	18-24	150	78
34.	25-34	198	116
35.	35-44	137	71
36.	45-54	136	70
37.	55-59	94	34
38.	60-64	24	0
39.	Wyższe	103	57
40.	Policealne i średnie zawodowe	198	126
41.	średnie ogólnokształcące	81	58
42.	Zasadnicze zawodowe	227	78
43.	Gimnazjalne i poniżej	130	50
44.	Do 1 roku	95	47
45.	1-5	125	73
46.	5-10	110	63
47.	10-20	123	64
48.	20-30	99	36
49.	30 lat i więcej	36	7
50.	Bez stażu	151	79

Według wieku w wykresach

Wiek bezrobotnych - stan w dn. 31.12.2013 r.

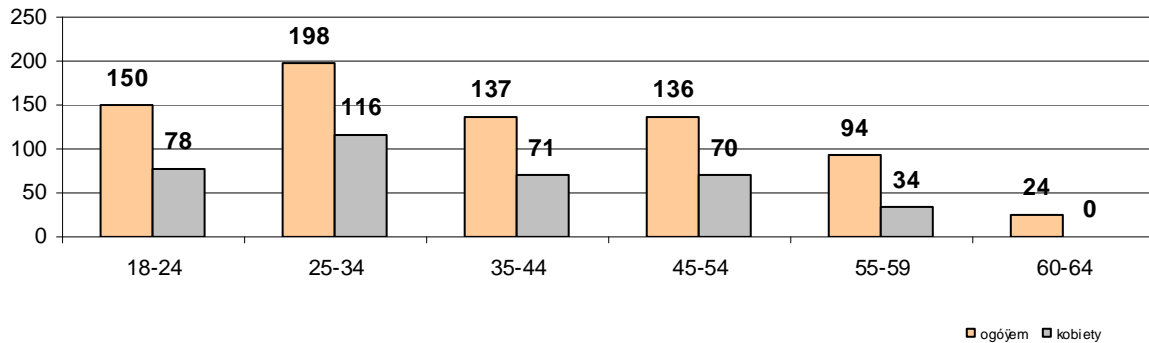

Bezrobotni według poziomu wykształcenia - stan w dn. 31.12.2013 r.

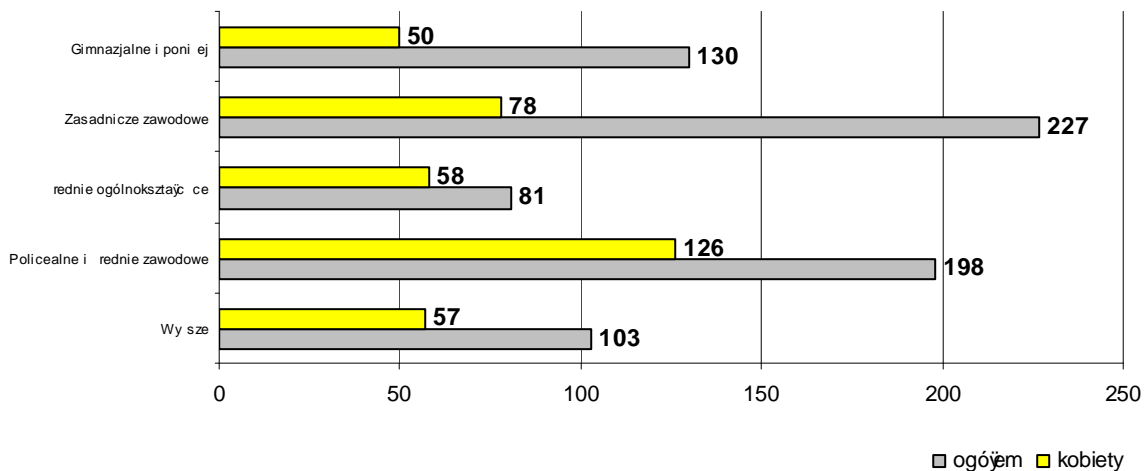

Bezrobotni według stażu pracy - stan w dn. 31.12.2013 r.

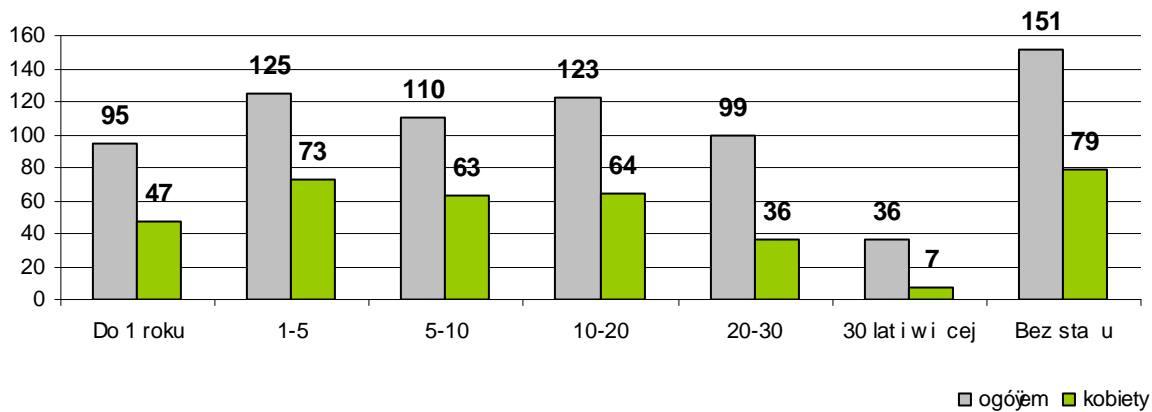

Stan bezrobotnych w gminie Władysławowo w roku 2013

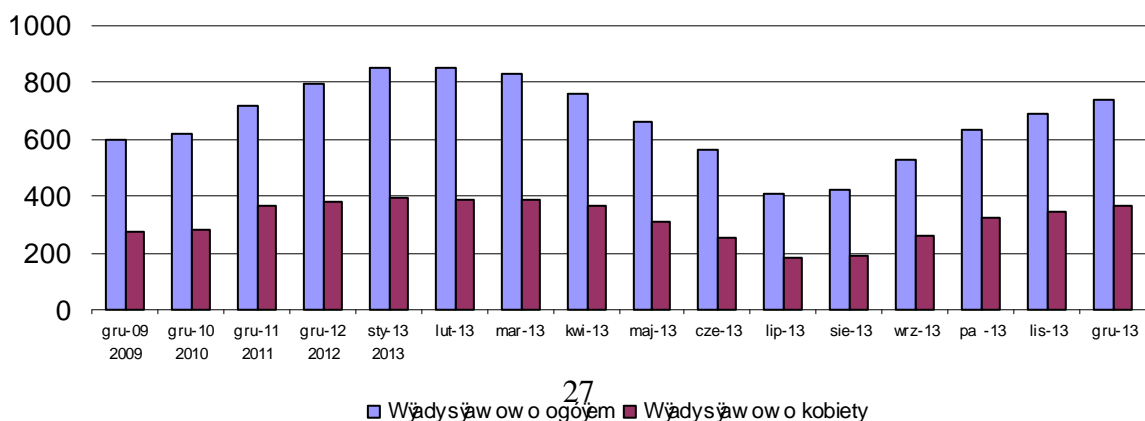

Jastarnia w roku 2013 - w liczbach

Ip.	Wyszczególnienie	Ogółem	tym kobiet
1.	Stan bezrobotnych w dniu 31.12.2012	235	105
2.	Napływ bezrobotnych w roku 2013	329	155
3.	poprzednio pracujący	262	128
4.	dotychczas niepracujący	67	27
5.	do 25 roku życia	70	35
6.	długotrwale bezrobotne	88	33
7.	powyżej 50 roku życia	96	42
8.	bez kwalifikacji zawodowych	117	70
9.	bez doświadczenia zawodowego	87	35
10.	bez wykształcenia średniego	193	86
11.	samotnie wychowujący co najmniej jedno dziecko do 18 roku życia	30	18
12.	które po odbyciu kary pozbawienia wolności nie podjęły zatrudnienia	3	0
13.	niepełnosprawni	11	6
14.	Odpływ bezrobotnych w roku 2013	316	140
15.	Podjęcie pracy	174	74
16.	Rozpoczęcie szkolenia	6	3
17.	Rozpoczęcie stażu	5	4
18.	Rozpoczęcie prac społecznie użytecznych	1	0
19.	Niepotwierdzenia gotowości do pracy	71	25
20.	Dobrowolna rezygnacja	45	27
21.	inne	14	7
22.	Stan bezrobotnych w dniu 31.12.2013	248	120
23.	poprzednio pracujący	203	101
24.	dotychczas niepracujący	45	19
25.	do 25 roku życia	43	22
26.	długotrwale bezrobotne	85	32
27.	powyżej 50 roku życia	91	35
28.	bez kwalifikacji zawodowych	96	57
29.	bez doświadczenia zawodowego	59	23
30.	bez wykształcenia średniego	162	72
31.	samotnie wychowujący co najmniej jedno dziecko do 18 roku życia	20	14
32.	Kategorie bezrobotnych		
33.	wiek 18-24	43	22
34.	wiek 25-34	44	24
35.	wiek 35-44	53	33
36.	wiek 45-54	62	28
37.	wiek 55-59	36	13
38.	wiek 60-64	10	0
39.	wykształcenie Wyższe	16	11
40.	wykształcenie Policealne i średnie zawodowe	48	21
41.	wykształcenie średnie ogólnokształcące	22	16
42.	wykształcenie Zasadnicze zawodowe	93	42
43.	wykształcenie Gimnazjalne i poniżej	69	30
44.	staż pracy Do 1 roku	33	18
45.	staż pracy 1-5	37	17
46.	staż pracy 5-10	41	24
47.	staż pracy 10-20	46	27
48.	staż pracy 20-30	32	11
49.	staż pracy 30 lat i więcej	14	4
50.	staż pracy Bez stażu	45	19

Jastarnia w wykresach

Wiek bezrobotnych - stan w dn. 31.12.2013 r.

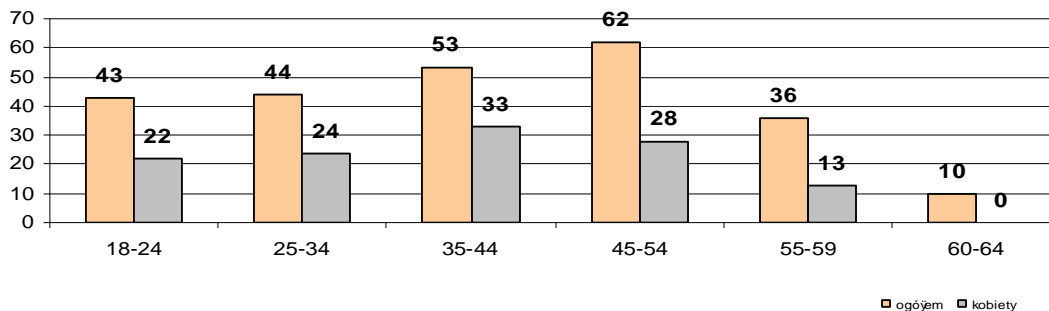

Bezrobotni według poziomu wykształcenia - stan w dn. 31.12.2013 r.

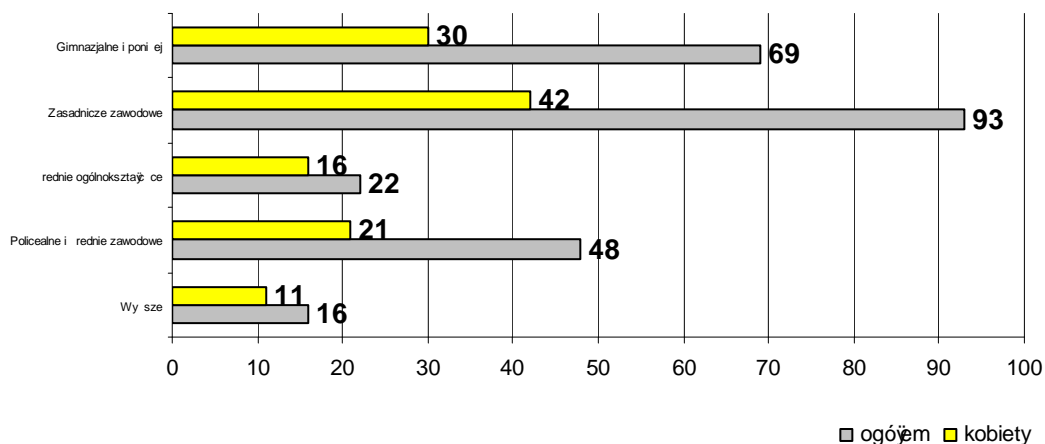

Bezrobotni według stażu pracy - stan w dn. 31.12.2013 r.

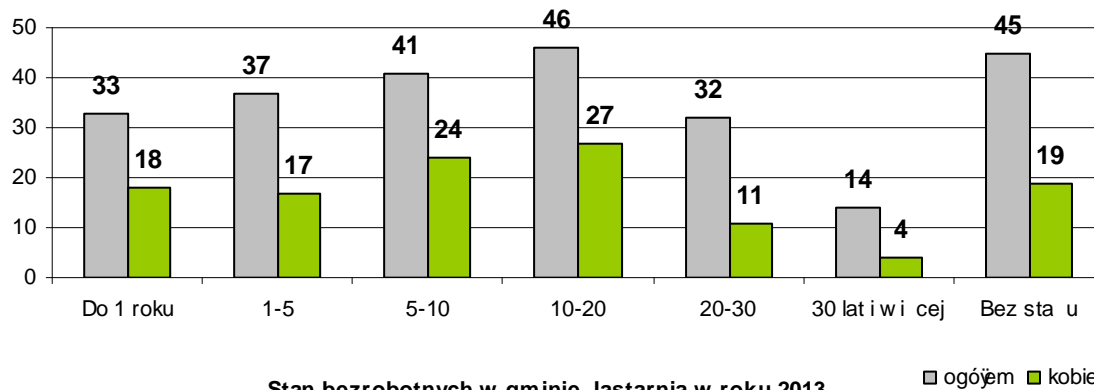

Stan bezrobotnych w gminie Jastarnia w roku 2013

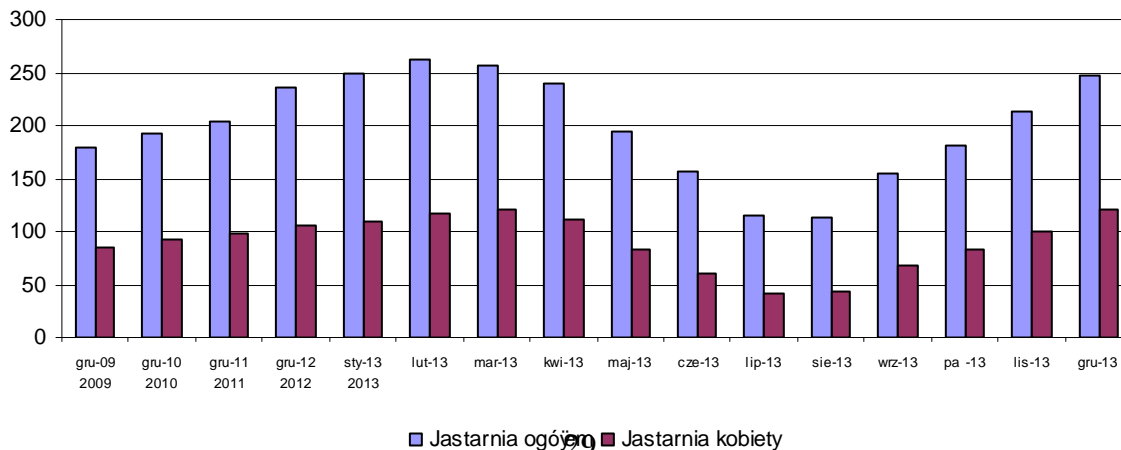

Hel w roku 2013 - w liczbach

Ip.	Wyszczególnienie	Ogółem	tym kobiet	
1.	Stan bezrobotnych w dniu 31.12.2012	149	85	
2.	Napływ bezrobotnych w roku 2013	256	126	
3.	W tym	poprzednio pracujący	193	100
4.		dotychczas niepracujący	63	26
5.		do 25 roku życia	51	21
6.		długotrwale bezrobotne	86	45
7.		powyżej 50 roku życia	46	21
8.		bez kwalifikacji zawodowych	94	58
9.		bez do wiadzenia zawodowego	79	34
10.		bez wykształcenia średniego	134	52
11.		samotnie wychowujący co najmniej jedno dziecko do 18 roku życia	26	23
12.		które po odbyciu kary pozbawienia wolności nie podjęły zatrudnienia	9	0
13.		niepełnosprawni	4	2
14.		Odpływ bezrobotnych w roku 2013	232	120
15.		w tym	Podjęcie pracy	97
16.	Rozpoczęcie szkolenia		10	1
17.	Rozpoczęcie stażu		7	5
18.	Rozpoczęcie prac społecznie użytecznych		11	3
19.	Niepotwierdzenia gotowości do pracy		61	19
20.	Dobrowolna rezygnacja		22	17
21.	inne		24	15
22.	Stan bezrobotnych w dniu 31.12.2013	173	91	
23.	w tym	poprzednio pracujący	133	73
24.		dotychczas niepracujący	40	18
25.		do 25 roku życia	30	12
26.		długotrwale bezrobotne	69	36
27.		powyżej 50 roku życia	41	18
28.		bez kwalifikacji zawodowych	66	40
29.		bez do wiadzenia zawodowego	49	24
30.		bez wykształcenia średniego	99	46
31.		samotnie wychowujący co najmniej jedno dziecko do 18 roku życia	18	16
32.		Kategorie bezrobotnych		
33.	wiek	18-24	30	12
34.		25-34	52	31
35.		35-44	34	22
36.		45-54	36	18
37.		55-59	20	8
38.		60-64	1	0
39.	wykształcenie	Wyższe	13	8
40.		Policealne i średnie zawodowe	42	25
41.		średnie ogólnokształcące	19	12
42.		Zasadnicze zawodowe	42	20
43.		Gimnazjalne i poniżej	57	26
44.	staż pracy	Do 1 roku	25	14
45.		1-5	32	17
46.		5-10	19	10
47.		10-20	29	18
48.		20-30	20	10
49.		30 lat i więcej	8	4
50.		Bez stażu	40	18

Hel w wykresach

Wiek bezrobotnych - stan w dn. 31.12.2013 r.

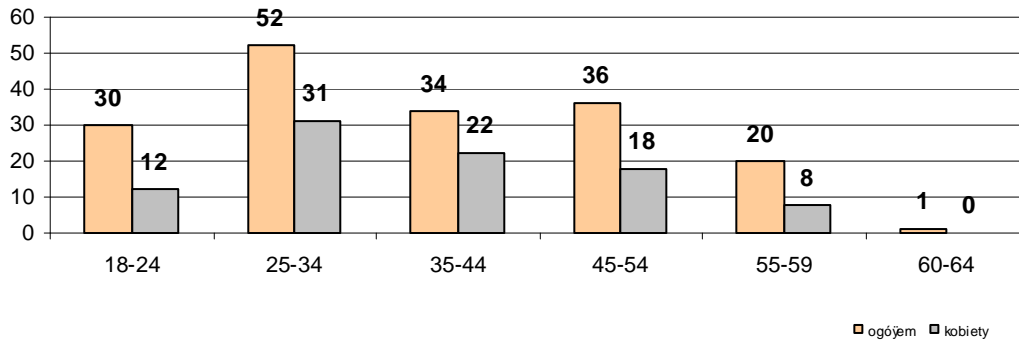

Bezrobotni według poziomu wykształcenia - stan w dn. 31.12.2013 r.

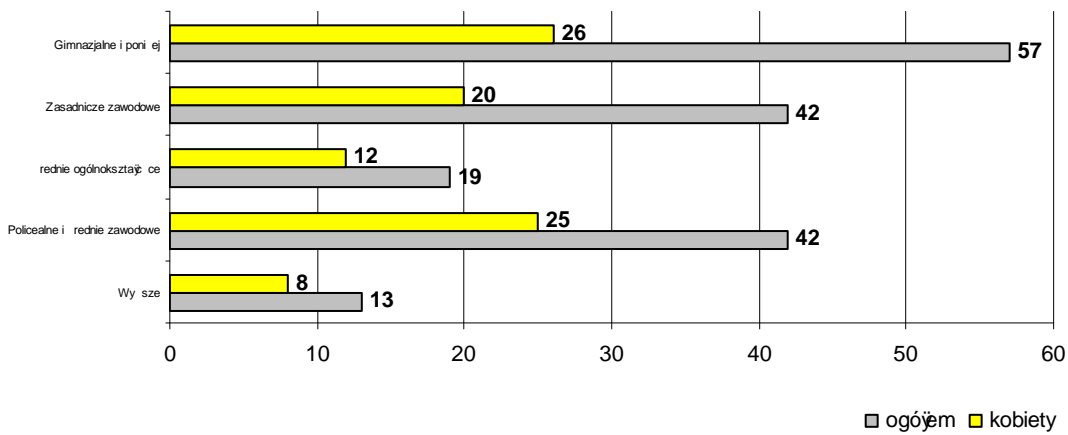

Bezrobotni według stażu pracy - stan w dn. 31.12.2013 r.

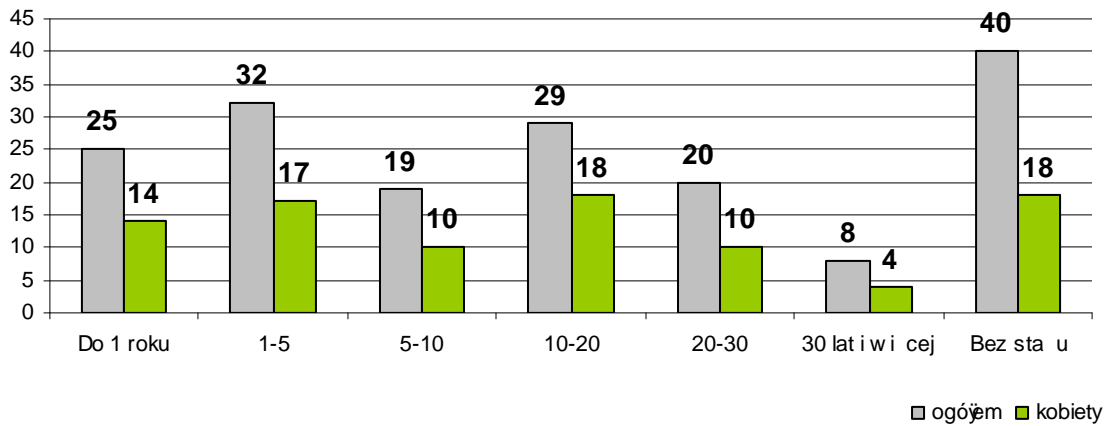

Stan bezrobotnych w gminie Hel w roku 2013

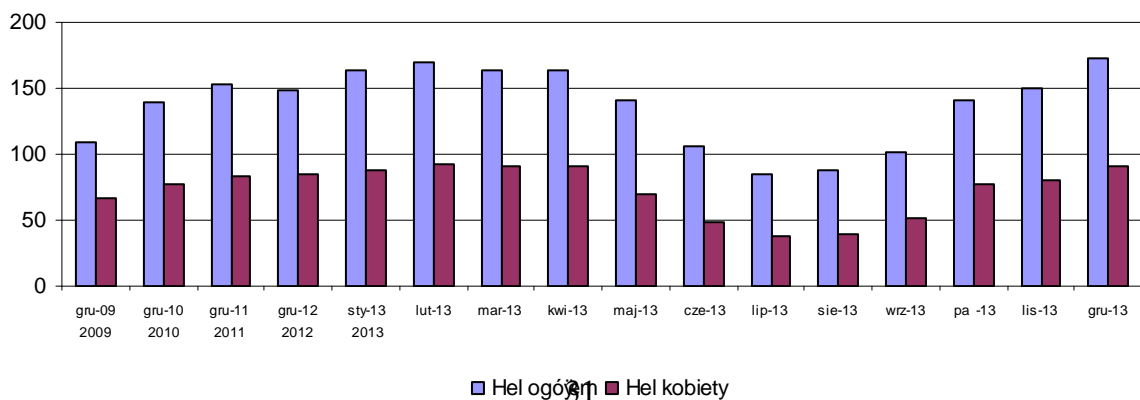

Krokowa w roku 2013 - w liczbach

Ip.	Wyszczególnienie	Ogółem	tym kobiet
1.	Stan bezrobotnych w dniu 31.12.2012	494	233
2.	Napływ bezrobotnych w roku 2013	783	371
3.	poprzednio pracujący	622	277
4.	dotychczas niepracujący	16	94
5.	do 25 roku życia	272	147
6.	długotrwale bezrobotne	245	116
7.	powyżej 50 roku życia	104	33
8.	bez kwalifikacji zawodowych	257	126
9.	bez doświadczenia zawodowego	217	131
10.	bez wykształcenia średniego	438	152
11.	samotnie wychowujący co najmniej jedno dziecko do 18 roku życia	55	42
12.	które po odbyciu kary pozbawienia wolności nie podjęły zatrudnienia	6	0
13.	niepełnosprawni	29	15
14.	Odpływ bezrobotnych w roku 2013	742	343
15.	Podjęcie pracy	341	172
16.	Rozpoczęcie szkolenia	25	7
17.	Rozpoczęcie stażu	32	24
18.	Rozpoczęcie prac społecznie użytecznych	10	3
19.	Niepotwierdzenia gotowości do pracy	225	69
20.	Dobrowolna rezygnacja	62	46
21.	inne	47	22
22.	Stan bezrobotnych w dniu 31.12.2013	535	261
23.	poprzednio pracujący	437	204
24.	dotychczas niepracujący	98	57
25.	do 25 roku życia	145	80
26.	długotrwale bezrobotne	212	111
27.	powyżej 50 roku życia	108	30
28.	bez kwalifikacji zawodowych	178	88
29.	bez doświadczenia zawodowego	131	80
30.	bez wykształcenia średniego	329	121
31.	samotnie wychowujący co najmniej jedno dziecko do 18 roku życia	56	49
32.	Kategorie bezrobotnych		
33.	18-24	145	80
34.	25-34	147	87
35.	35-44	97	52
36.	45-54	90	30
37.	55-59	43	12
38.	60-64	13	0
39.	Wyższe	25	20
40.	Policealne i średnie zawodowe	130	84
41.	średnie ogólnokształcące	52	37
42.	Zasadnicze zawodowe	190	65
43.	Gimnazjalne i poniżej	138	55
44.	Do 1 roku	59	45
45.	1-5	131	71
46.	5-10	79	39
47.	10-20	87	30
48.	20-30	61	15
49.	30 lat i więcej	21	5
50.	Bez stażu	97	56

Krokowa w wykresach

Wiek bezrobotnych - stan w dn. 31.12.2013 r.

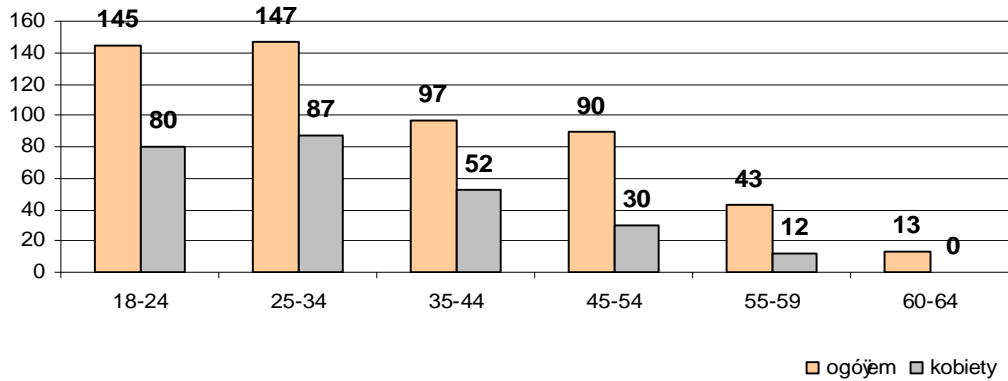

Bezrobotni według poziomu wykształcenia - stan w dn. 31.12.2013 r.

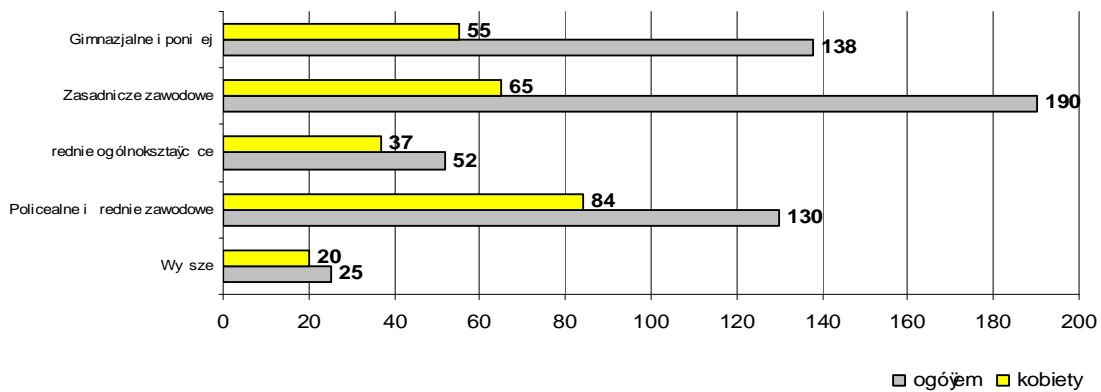

Bezrobotni według stażu pracy - stan w dn. 31.12.2013 r.

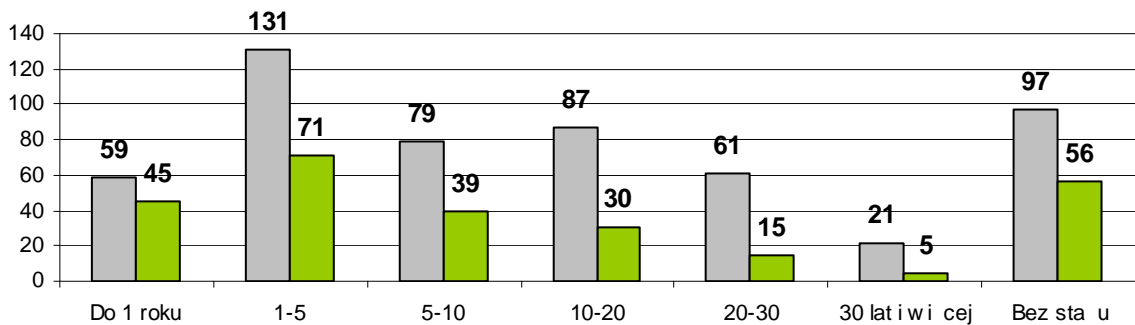

Stan bezrobotnych w gminie Krokowa w roku 2013

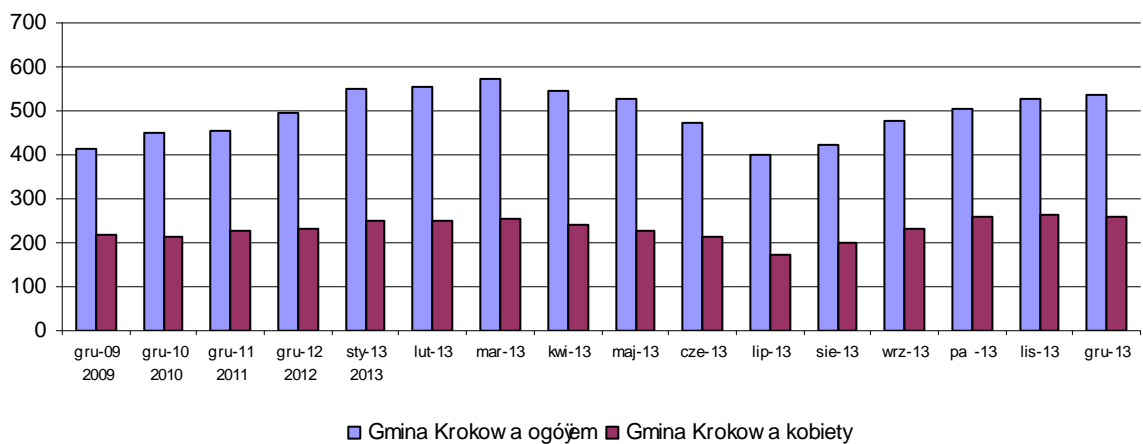

Kosakowo w roku 2013 - w liczbach

lp.	Wyszczególnienie	Ogółem	tym kobiet
1.	Stan bezrobotnych w dniu 31.12.2012	341	204
2.	Napływ bezrobotnych w roku 2013	500	260
3.	poprzednio pracujący	393	217
4.	dotychczas niepracujący	107	43
5.	do 25 roku życia	114	46
6.	długotrwale bezrobotne	153	88
7.	powyżej 50 roku życia	90	47
8.	bez kwalifikacji zawodowych	148	77
9.	bez doświadczenia zawodowego	134	62
10.	bez wykształcenia średniego	216	89
11.	samotnie wychowujący co najmniej jedno dziecko do 18 roku życia	35	28
12.	które po odbyciu kary pozbawienia wolności nie podjęły zatrudnienia	11	2
13.	niepełnosprawni	14	9
14.	Odpływ bezrobotnych w roku 2013	472	261
15.	Podjęcie pracy	166	95
16.	Rozpoczęcie szkolenia	22	12
17.	Rozpoczęcie stażu	21	18
18.	Rozpoczęcie prac społecznie użytecznych	15	8
19.	Niepotwierdzenia gotowości do pracy	160	71
20.	Dobrowolna rezygnacja	57	38
21.	inne	31	19
22.	Stan bezrobotnych w dniu 31.12.2013	369	203
23.	poprzednio pracujący	306	172
24.	dotychczas niepracujący	63	31
25.	do 25 roku życia	44	20
26.	długotrwale bezrobotne	152	92
27.	powyżej 50 roku życia	93	38
28.	bez kwalifikacji zawodowych	110	61
29.	bez doświadczenia zawodowego	78	41
30.	bez wykształcenia średniego	189	89
31.	samotnie wychowujący co najmniej jedno dziecko do 18 roku życia	36	31
32.	Kategorie bezrobotnych		
33.	18-24	44	20
34.	25-34	100	61
35.	35-44	95	60
36.	45-54	82	45
37.	55-59	36	17
38.	60-64	12	0
39.	Wyższe	87	58
40.	Policealne i średnie zawodowe	65	38
41.	średnie ogólnokształcące	28	18
42.	Zasadnicze zawodowe	105	51
43.	Gimnazjalne i poniżej	84	38
44.	Do 1 roku	40	26
45.	1-5	56	32
46.	5-10	73	47
47.	10-20	67	33
48.	20-30	53	29
49.	30 lat i więcej	17	5
50.	Bez stażu	63	31

Kosakowo w wykresach

Wiek bezrobotnych - stan w dn. 31.12.2013 r.

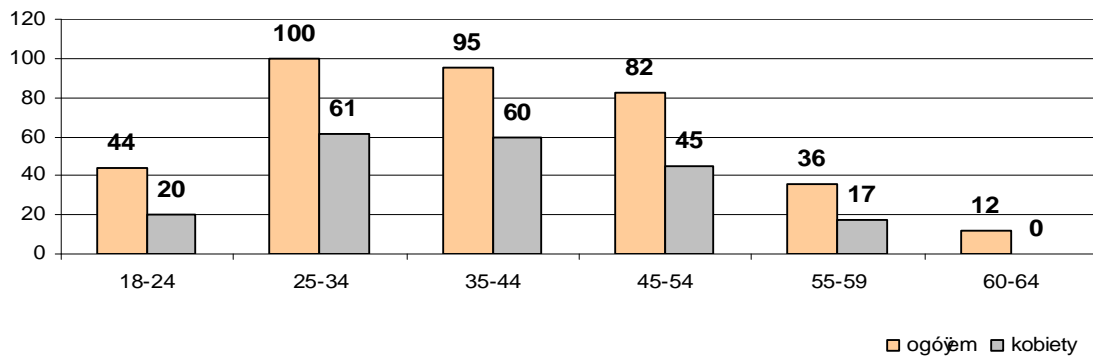

Bezrobotni według poziomu wykształcenia - stan w dn. 31.12.2013 r.

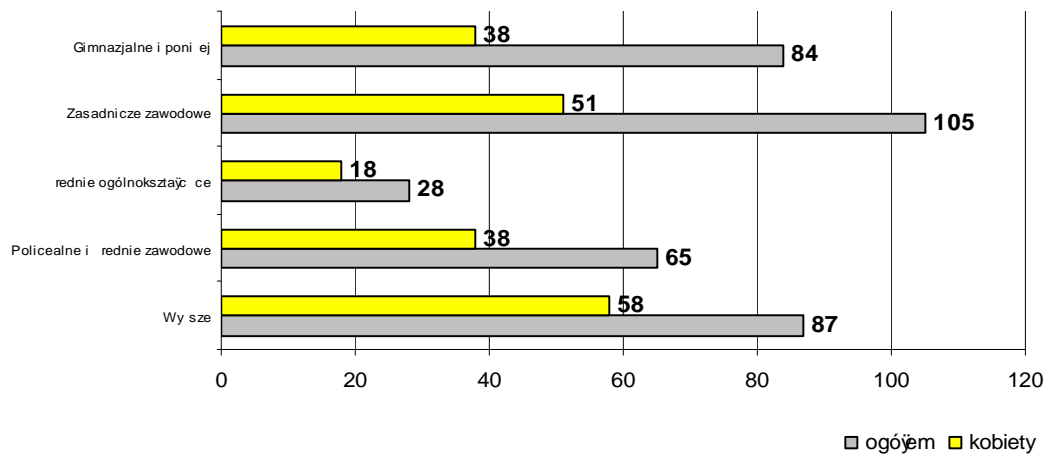

Bezrobotni według stażu pracy - stan w dn. 31.12.2013 r.

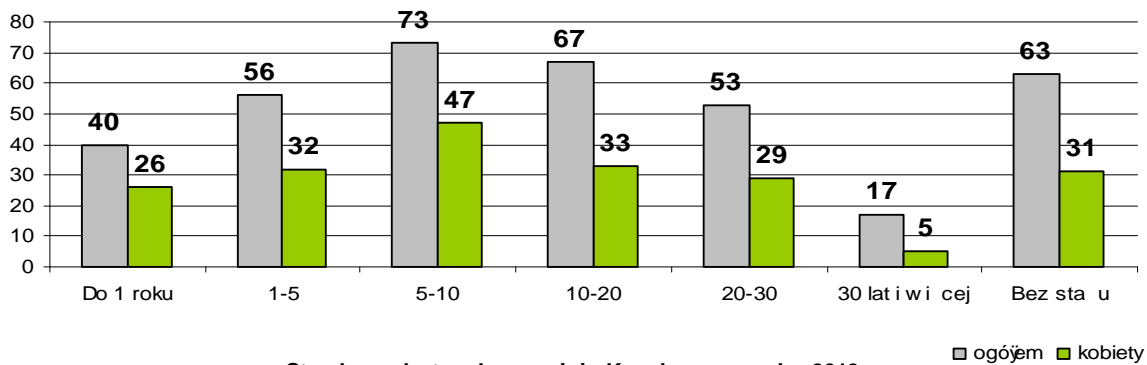

Stan bezrobotnych w gminie Kosakowo w roku 2013

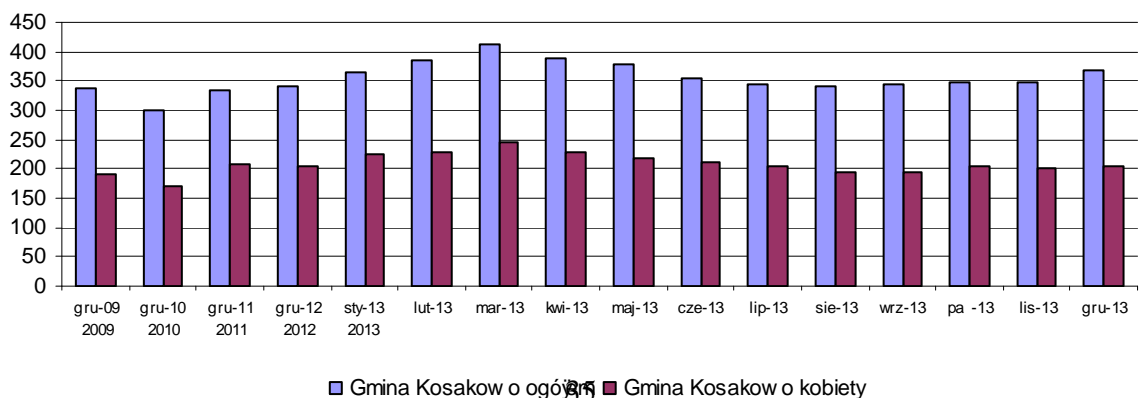

Stan bezrobotnych w poszczególnych gminach i miastach powiatu w roku 2013

WYSZCZEGÓLNIENIE		2009	2010	2011	2012	2013											
		gru-09	gru-10	gru-11	Gru-12	Sty-13	Lut-13	Marz-13	Kwi-13	Maj-13	Czer-13	Lip-13	Sier-13	Wrz-13	Paz-13	Lis-12	Gru-13
POWIAT	ogółem	3103	3211	3435	3672	4051	4141	4172	3953	3612	3168	2710	2722	3004	3293	3499	3713
	kobiety	1539	1580	1825	1876	1990	2025	2045	1961	1760	1516	1288	1299	1499	1685	1773	1856
Miasto Puck	ogółem	522	486	531	553	628	645	676	643	580	496	448	430	443	482	528	540
	kobiety	262	239	286	271	295	307	320	320	287	233	200	188	208	232	257	261
Gmina Puck	ogółem	944	1026	1041	1101	1243	1269	1263	1216	1130	1021	906	905	955	1003	1043	1109
	kobiety	444	503	557	596	629	636	625	602	564	495	449	444	483	504	525	551
Władysławowo	ogółem	597	320	717	799	852	853	829	759	660	562	409	424	529	633	690	739
	kobiety	273	285	364	382	395	390	387	368	308	257	183	189	260	326	348	369
Jastarnia	ogółem	180	192	203	235	250	263	256	240	194	156	116	114	155	181	213	248
	kobiety	85	92	99	105	109	117	120	112	83	61	41	43	67	83	100	120
Hel	ogółem	109	140	153	149	163	170	164	163	141	106	85	88	102	141	150	173
	kobiety	66	78	83	85	88	93	91	91	70	48	38	40	51	78	80	91
Gmina Krokowa	ogółem	415	448	455	494	549	555	572	544	529	474	402	421	476	504	526	535
	kobiety	218	214	228	233	250	252	255	239	229	212	174	199	234	257	263	261
Gmina Kosakowo	ogółem	336	299	335	341	366	386	412	388	378	353	344	340	344	349	349	369
	kobiety	191	169	208	204	224	230	247	229	219	210	203	196	196	205	200	203

Tabela 7.2. Stan zarejestrowanych bezrobotnych w poszczególnych miastach i gminach powiatu puckiego w poszczególnych miesiącach 2013r

ródło: Opracowanie własne na podstawie badań rynku pracy MPiPS- 01

Stan bezrobocia w powiecie puckim w latach 1991-2013 r.

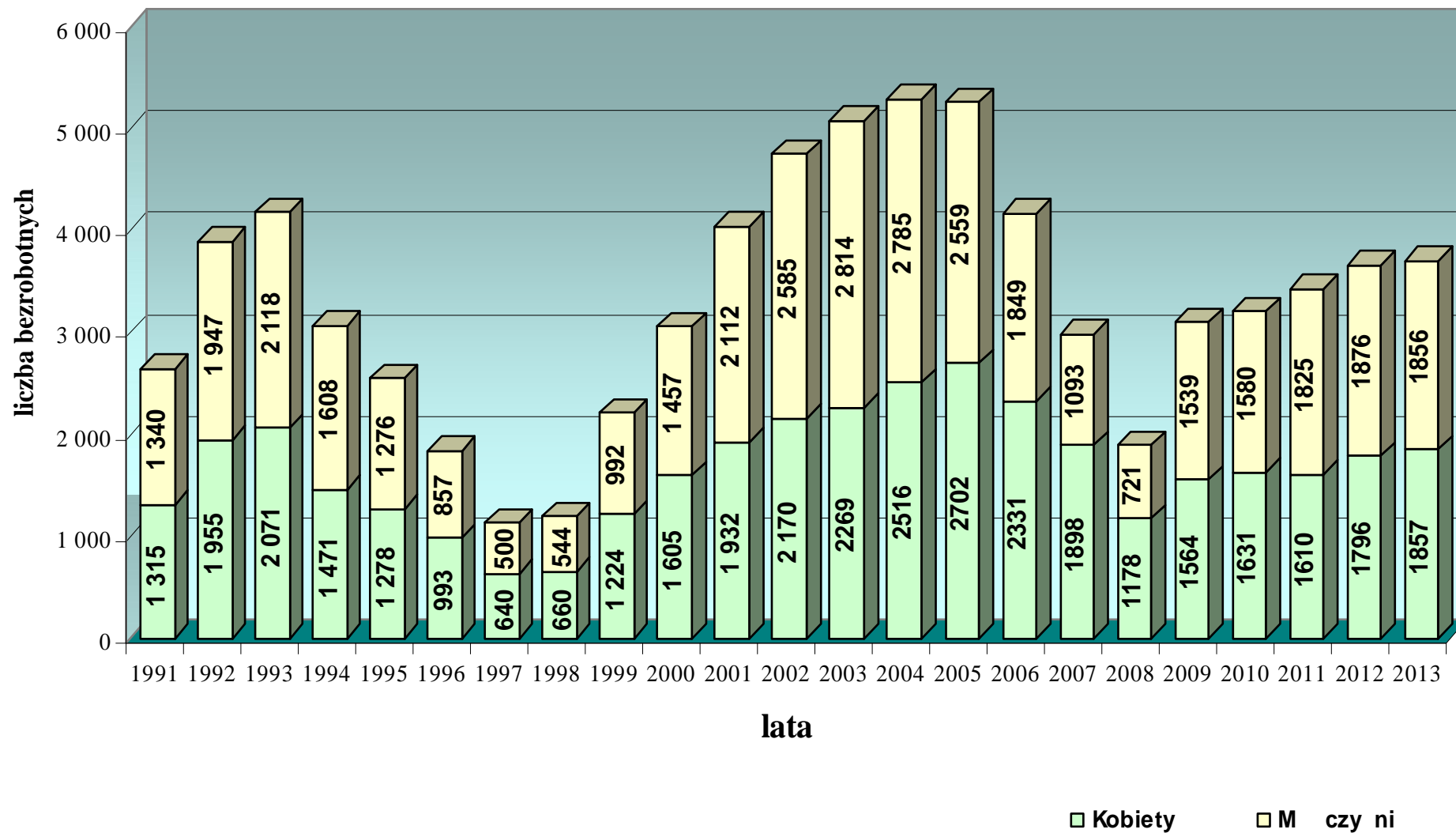

Wydatki Funduszu Pracy na aktywizacj zawodow bezrobotnych

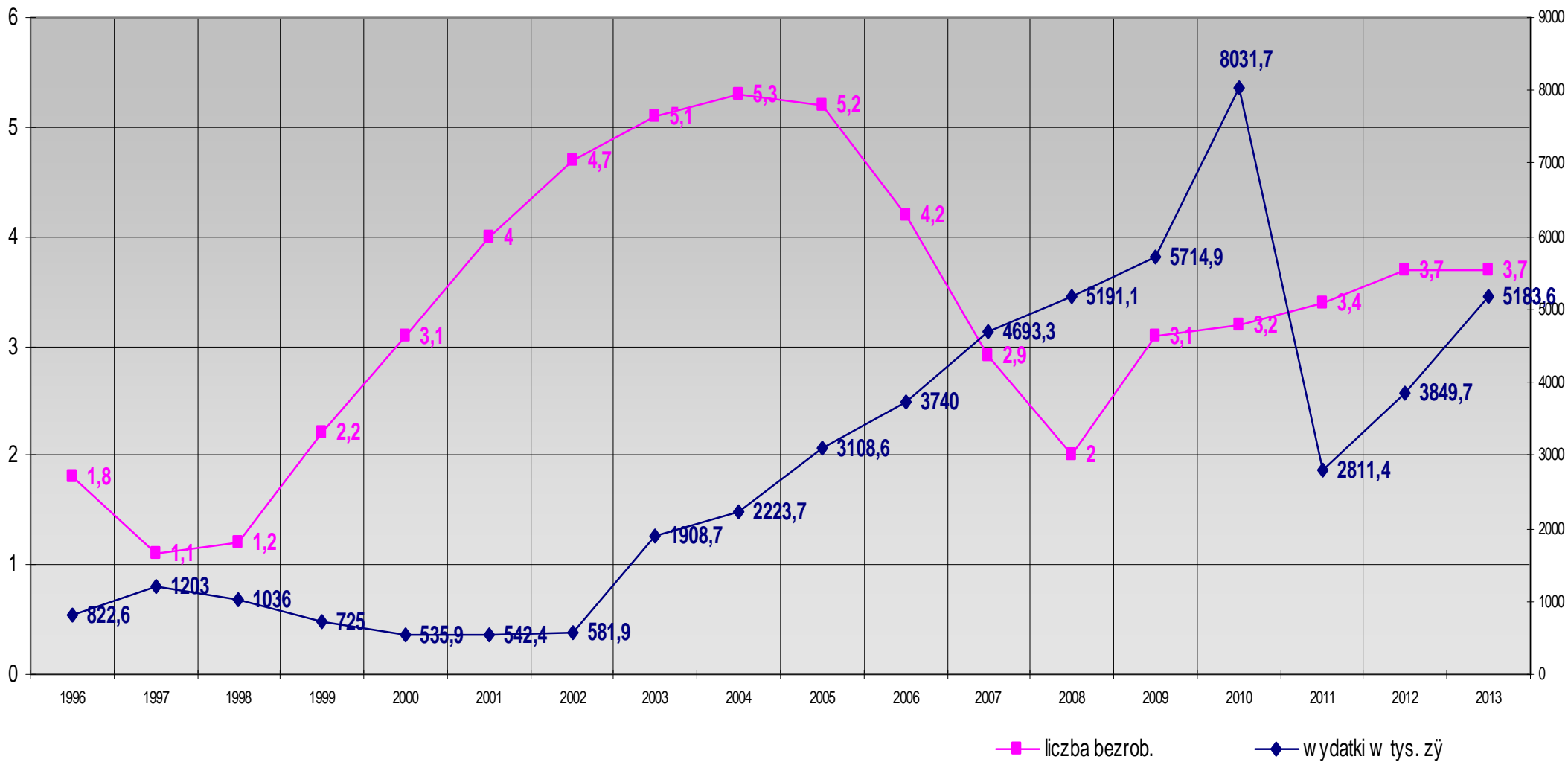

Aneks statystyczny

Tabela 3.1.1. ROZLICZENIE "NAP/ YWU I ODP/ YWU" BEZROBOTNYCH DO 25 ROKU WYCIĄG WYBRANYCH KATEGORII W 2013R

WYSZCZEGÓLNIENIE		DO 25 ROKU WYCIĄG												
		Sty	Lut	mar	kwi	maj	cze	lip	sie	wrz	pa	lis	gru	Rok 2013
I	Bezrobotni wg stanu w końcu miesiąca poprzedzającego sprawozd.	826	902	893	896	842	741	601	480	505	638	732	775	
II	Bezrobotni zarejestrowani w miesiącu sprawozdawczym	179	129	164	121	106	75	125	111	275	243	144	100	1772
	Bezrobotni zarejestrowani w miesiącu sprawozd. kobiety	68	62	89	55	49	33	66	72	165	119	80	51	909
	z tego													
	po raz pierwszy	74	49	22	41	36	20	42	38	155	115	69	29	690
	po raz kolejny (od 1990 r.)	105	80	142	80	70	55	83	73	120	128	75	71	1082
	z wiersza II													
	po pracach interwencyjnych	0	0	0	0	0	0	0	0	0	0	1	0	1
	po robotach publicznych	0	0	0	0	0	0	0	0	0	0	0	0	0
	po stażu	9	4	75	12	12	4	25	20	19	15	4	21	220
	po odbyciu przygotowania zawodowego dorosłych	0	0	0	0	0	0	0	0	1	0	0	0	1
	po szkoleniu	0	2	7	11	8	13	5	4	0	3	1	6	60
	po pracach społecz. u yt.	0	0	0	0	0	1	0	0	0	0	1	2	4
III	Osoby wyłączone z ewidencji bezrob w miesiącu sprawozdawczym	90	127	148	168	195	203	234	80	137	147	95	85	1709
	z tego z przyczyn:													
	podjęcia pracy w miesiącu sprawozdawczym	31	34	71	77	86	68	119	26	52	55	42	36	697
	z tego													
	niesubsydiowanej	31	33	68	67	83	62	113	25	48	49	40	35	654
	w tym pracy sezonowej	0	0	0	0	0	0	0	0	0	0	0	0	0
	subsydiowanej	0	1	3	10	3	6	6	1	4	6	2	1	43
	z tego													
	prac interwencyjnych	0	0	1	0	1	0	0	0	0	0	0	0	2
	robót publicznych	0	0	0	0	0	0	0	0	0	0	0	0	0
	podjęcia działalności gospod.	0	0	2	5	0	3	1	0	2	3	1	1	18
	podjęcia pracy w ramach refundacji kosztów zatrudnienia bezrobotnego	0	1	0	3	2	3	5	1	2	3	1	0	21
	inne	0	0	0	0	0	0	0	0	0	0	0	0	0
	rozpoczęcia szkolenia	0	0	8	11	13	5	3	3	1	4	1	6	55
	rozpoczęcia stażu	12	6	19	16	9	9	13	7	31	31	20	2	175
	rozpoczęcia przygotowania zawodowego dorosłych	0	0	1	0	0	0	0	0	1	1	0	0	3
	rozpoczęcia pracy społecz. u yt.	6	9	2	0	4	4	0	0	0	0	0	0	25
	niepotwierdzenia gotowości	39	30	34	41	60	85	76	33	34	34	19	29	514
	dobrowolnej rezygnacji ze statusu bezrobotnego	1	7	5	12	16	29	12	10	11	12	3	7	125
	podjęcia nauki	0	0	0	0	0	0	0	0	0	1	1	0	2
	ukończenia 60/65 lat	0	0	0	X	0	0	0	0	0	0	0	0	0
	nabycia praw emerytalnych lub rentowych	0	0	0	1	0	0	0	0	0	0	0	0	1
	nabycia praw do w. przedemer.	0	0	0	X	0	0	0	0	0	0	0	0	32
	innych	1	4	3	4	5	1	5	1	1	2	2	3	
IV	Bezrobotni, którzy w miesiącu sprawozdawczym utracili status osoby będącej w szczególnej sytuacji na rynku pracy	13	11	13	7	12	12	12	6	5	2	6	10	
V	Bezrobotni według stanu w końcu miesiąca sprawozdawczego	902	893	896	842	741	601	480	505	638	732	775	780	
	w tym zarejestrowani po raz pierwszy	428	413	381	352	310	250	195	203	303	349	368	363	

Sprawozdanie z działalności Powiatowego Urzędu Pracy w Pucku za rok 2013

Tabela 3.2.1. ROZLICZENIE "NAP/ YWU I ODP/ YWU" BEZROBOTNYCH POWYŚCIEJ 50 ROKU WYCIĄG Z WYBRANYCH KATEGORII W 2013 R

WYSZCZEGÓLNIENIE		POW 50 ROKU WYCIĄG												Rok 2013	
		sty	lut	mar	kwi	maj	cze	lip	sie	wrz	pa	lis	Gru		
Bezrobotni wg stanu w końcu miesiąca poprzedzającego sprawozd.		809	865	894	883	845	824	780	734	719	763	798	839		
Bezrobotni zarejestrowani w miesiącu sprawozdawczym		113	68	67	66	69	57	77	56	117	109	88	118	1005	
Bezrobotni zarejestrowani w miesiącu sprawozd. kobiety		44	30	30	25	26	25	36	19	60	51	25	48	419	
z tego	po raz pierwszy	30	10	12	10	15	11	13	7	9	14	9	18	158	
	po raz kolejny (od 1990 r.)	83	58	55	56	54	46	64	49	108	95	79	100	847	
z wiersza II	po pracach interwencyjnych	0	0	0	0	0	0	0	0	0	1	0	0	1	
	po robotach publicznych	1	0	0	0	0	0	0	0	0	0	0	0	1	
	po stażu	2	1	5	12	2	1	2	0	1	6	1	17	50	
	po odbyciu przygotowania zawodowego dorosłych	0	0	0	0	0	0	0	0	0	0	1	0	1	
	po szkoleniu	1	1	1	3	1	5	1	2	1	1	2	0	19	
po pracach społecz. u. yt.		0	0	1	0	2	2	1	0	2	4	7	22	41	
Osoby wyłączone z ewidencji bezrob w miesiącu sprawozdawczym		57	39	78	104	90	101	123	71	73	74	47	46	903	
z tego z przyczyn:	podjęcie pracy w miesiącu sprawozdawczym	24	13	45	42	46	40	71	21	26	31	13	17	389	
	z tego	niesubsydiowanej	24	13	38	40	43	39	70	20	26	29	13	17	373
		w tym pracy sezonowej	0	0	0	0	0	0	0	0	0	0	0	0	0
		subsydiowanej	0	0	7	2	3	1	1	0	0	2	0	0	16
	z tego	prac interwencyjnych	0	0	5	2	1	0	0	0	0	0	0	0	8
		robót publicznych	0	0	0	0	0	0	0	0	0	0	0	0	0
		podjęcie działalności gospod.	0	0	1	0	2	1	1	0	0	1	0	0	6
		podjęcie pracy w ramach refundacji kosztów zatrudnienia bezrobotnego	0	0	1	0	0	0	0	0	0	1	0	0	2
		inne	0	0	0	0	0	0	0	0	0	0	0	0	0
	rozpoczęcia szkolenia		2	0	1	3	2	2	1	2	1	1	2	0	17
	rozpoczęcia stażu		1	0	4	3	0	6	5	8	11	1	3	0	42
	rozpoczęcia przygotowania zawodowego dorosłych		0	0	0	0	4	3	0	0	0	0	0	0	7
	rozpoczęcia pracy społecz. u. yt.		0	0	6	28	0	0	0	2	2	1	1	0	40
	niepotwierdzenia gotowości		5	9	7	12	16	25	22	16	14	16	12	11	165
	dobrowolnej rezygnacji ze statusu bezrobotnego		9	6	3	8	12	13	11	7	8	5	3	4	89
podjęcie nauki		0	0	0	0	0	0	0	0	0	0	0	0	0	
ukończenia 60/65 lat		0	3	1	1	0	1	4	1	0	2	1	4	18	
nabycia praw emerytalnych lub rentowych		2	4	4	1	2	1	0	3	0	4	2	2	25	
nabycia praw do w. przedemer.		7	0	1	2	3	6	2	4	6	8	2	6	47	
innych		7	4	6	4	3	4	5	6	3	4	7	2	59	
Bezrobotni, którzy w miesiącu sprawozdawczym utracili status osoby b.d.cej w szczególnej sytuacji na rynku pracy		0	0	0	0	0	0	0	0	0	0	0	0		
Bezrobotni według stanu w końcu miesiąca sprawozdawczego		865	894	883	845	824	780	734	719	763	798	839	911		
w tym zarejestrowani po raz pierwszy		156	161	159	164	171	164	155	145	130	130	135	150		

Sprawozdanie z działalności Powiatowego Urzędu Pracy w Pucku za rok 2013

Tabela 3.3.1. ROZLICZENIE "NAP/ YWU I ODP/ YWU" D/ UGOTRWALE BEZROBOTNYCH WED/ UG WYBRANYCH KATEGORII W 2013 R

WYSZCZEGÓLNIENIE		D/ UGOTRWALE BEZROBOTNI												
		sty	Lut	mar	kwi	maj	cze	lip	sie	wrz	pa	lis	gru	Rok 2013
I	Bezrobotni wg stanu w końcu miesiąca poprzedzającego sprawozd.	1339	1453	1498	1525	1473	1380	1258	1102	1101	1181	1238	1327	
II	Bezrobotni zarejestrowani w miesiącu sprawozdawczym	174	132	138	122	114	112	110	113	220	190	162	171	1758
	Bezrobotni zarejestrowani w miesiącu sprawozd. kobiety	80	53	65	62	60	50	49	58	122	109	66	81	855
	z tego													
	po raz pierwszy	0	0	0	0	0	0	0	0	0	0	0	0	0
	po raz kolejny (od 1990 r.)	174	132	138	122	114	112	110	113	220	190	162	171	1758
	z wiersza II													
	po pracach interwencyjnych	0	0	0	0	0	0	0	0	0	0	0	0	0
	po robotach publicznych	2	0	0	0	0	0	0	0	0	0	0	0	2
	po stażu	1	0	10	8	3	0	4	2	1	9	2	17	57
	po odbyciu przygotowania zawodowego dorosłych	0	0	0	0	0	0	0	0	0	0	1	0	1
	po szkoleniu	0	10	4	6	5	15	5	2	3	5	2	1	58
	po pracach społecz. u yt.	0	0	1	0	1	2	1	1	3	7	10	34	60
III	Osoby wyłączone z ewidencji bezrobotnych w miesiącu sprawozdawczym	60	87	111	174	207	234	266	114	140	133	73	65	1664
	podjęcie pracy w miesiącu sprawozdawczym	20	25	50	66	91	90	143	35	54	54	22	26	676
	z tego													
	niesubsydiowanej	20	23	45	61	90	87	138	34	53	48	20	26	645
	w tym pracy sezonowej	0	0	0	0	0	0	0	0	0	0	0	0	0
	subsydiowanej	0	2	5	5	1	3	5	1	1	6	2	0	31
	z tego													
	prac interwencyjnych	0	0	4	3	0	0	1	0	0	0	0	0	8
	robot publicznych	0	0	0	0	0	0	0	0	0	0	0	0	0
	z tego													
	podjęcie działalności gospod.	0	1	1	2	0	2	3	0	0	4	0	0	13
	podjęcie pracy w ramach refundacji kosztów zatrudnienia bezrobotnego	0	1	0	0	1	1	1	1	1	2	2	0	10
	inne	0	0	0	0	0	0	0	0	0	0	0	0	0
	rozpoczęcie szkolenia	2	4	4	7	11	3	4	3	3	4	2	1	48
	rozpoczęcie stażu	0	5	8	4	4	8	5	5	12	8	5	1	65
	rozpoczęcie przygotowania zawodowego dorosłych	6	5	2	0	7	7	0	0	0	0	0	0	21
	rozpoczęcie pracy społecz. u yt.	0	0	15	37	0	0	0	1	1	2	1	0	57
	odmowa bez uzasadnionej przyczyny przyjęcia propozycji odpowiedniej pracy lub innej formy pracy	0	5	1	2	1	2	1	7	9	7	2	1	38
	niepotwierdzenia gotowości	20	23	24	34	53	69	70	28	40	36	23	19	439
	dobrowolnej rezygnacji ze statusu bezrobotnego	5	11	3	18	36	50	34	27	18	16	10	8	236
	podjęcie nauki	0	0	0	0	0	0	0	0	0	0	0	0	0
	ukończenia 60/65 lat	0	3	1	1	0	0	2	0	0	1	0	4	12
	nabycia praw emerytalnych lub rentowych	0	2	0	0	0	1	0	1	0	2	2	1	9
	nabycia praw do w. przedemer.	0	0	0	0	0	1	0	0	0	1	0	0	2
	innych	7	4	3	5	4	3	2	7	3	2	6	4	50
IV	Bezrobotni, którzy w miesiącu sprawozdawczym utracili status osoby będącej w szczególnej sytuacji na rynku pracy	0	0	0	0	0	0	0	0	0	0	0	0	0
V	Bezrobotni według stanu w końcu miesiąca sprawozdawczego	1453	1498	1525	1473	1380	1258	1102	1101	1181	1238	1327	1433	
	w tym zarejestrowani po raz pierwszy	234	238	238	232	223	201	178	166	165	168	176	183	

Tabela 3.1. A		liczba bezrobotnych ogółem	Osoby b d ce w szczególnej sytuacji na rynku pracy								
			do 25 roku ycia	dłgotrwale bezrobotni	pow. 50 roku ycia	bez kwalifikacji zawod	bez do wiadzenia zawodowego	bez wykształcenia redniego	samotnie wychowuj cy dziecko do 18 r	po odbyciu kary pozbawienia wolno ci	niepełnospraw ni
Wyszczególnienie	ogółem		Ogółem	ogółem	ogółem	ogółem	ogółem	ogółem	ogółem	ogółem	
Czas pozostawiania bez pracy w mc	do 1	317	73	25	72	115	76	216	28	10	9
	1-3	943	296	214	203	361	303	570	96	32	29
	3-6	771	244	232	167	321	256	455	78	13	28
	6-12	515	82	133	158	180	109	363	59	8	22
	12-24	495	71	494	159	153	98	341	50	10	29
	pow. 24	339	14	335	152	120	51	236	37	6	33
Wiek	18 - 24	780	780	181	0	373	528	345	67	0	18
	25 - 34	720	0	314	0	191	215	398	141	13	26
	35 - 44	653	0	293	0	209	68	469	101	19	21
	45 - 54	727	0	359	0	260	58	578	29	28	40
	55 - 59	384	0	209	0	162	18	301	8	18	38
	60 - 64 lata	116	0	77	0	55	6	90	2	1	7
Wykształcenie	wy sze	233	47	114	27	0	113	0	16	0	6
	policealne i r. zawodowe	661	256	285	151	131	274	0	72	3	26
	rednie ogólnokształcące	305	132	100	32	205	140	0	37	1	13
	zasadnicze zawodowe	1238	174	525	358	162	115	1238	100	34	58
	gimnazjalne i poni ej	943	171	409	343	752	251	943	123	41	47
Sta pracy ogółem	do 1 roku	391	154	164	29	163	206	177	69	19	14
	1-5	620	182	264	50	208	0	433	111	17	20
	5-10	461	12	221	60	134	0	340	63	4	22
	10-20	561	0	268	189	184	0	438	41	20	34
	20-30	455	0	228	338	154	0	344	10	5	28
	30 lat i wi cej	205	0	90	197	69	0	164	1	0	9
	bez sta u	687	432	198	48	338	687	285	53	14	23
ogółem	3380	780	1433	911	1250	893	2181	348	79	150	

ródł: Opracowanie własne na podstawie bada rynku pracy MPiPS- 01

Tabela 3.1. B		liczba bezrobotnych kobiet	Osoby b d ce w szczególnej sytuacji na rynku pracy									
			Wyszczególnienie	do 25 roku ycia	długotrwale bezrobotni	pow. 50 roku ycia	bez kwalifikacji zawod	bez do wiadczenia zawodowego	bez wykształcenia redniego	samotnie wychowuj cy dziecko do 18 r	po odbyciu kary pozbawienia wolno ci	niepełnosprawni
			kobiet	kobiet	kobiet	kobiet	kobiet	kobiet	kobiet	kobiet	kobiet	kobiet
0Czas pozostawiania bez pracy w mc	do 1	139	34	12	23	65	36	90	25	0	5	17
	1-3	483	155	112	76	213	163	240	82	1	16	91
	3-6	412	140	139	79	193	145	207	68	0	17	98
	6-12	230	37	61	59	94	56	139	50	0	14	51
	12-24	224	40	224	35	65	55	112	43	0	12	71
	pow. 24	158	10	157	39	52	25	87	35	0	21	49
Wiek	18 - 24	416	416	112	0	224	279	158	64	0	7	70
	25 - 34	413	0	207	0	111	123	184	124	0	20	151
	35 - 44	362	0	174	0	136	38	222	87	0	13	102
	45 - 54	311	0	150	0	138	32	217	24	1	25	40
	55 - 59	144	0	62	0	73	8	94	4	0	20	14
Wykształcenie	wy sze	145	25	77	11	0	60	0	15	0	4	28
	policealne i r. zawodowe	410	145	185	73	87	158	0	61	0	17	83
	rednie ogólnokształ ce	216	88	79	25	153	95	0	35	0	10	42
	zasadnicze zawodowe	465	73	196	86	71	40	465	84	0	25	102
	gimnazjalne i poni ej	410	85	168	116	371	127	410	108	1	29	122
Sta pracy ogó em	do 1 roku	244	103	103	10	107	123	92	63	1	11	72
	1-5	334	92	165	20	119	0	199	97	0	12	98
	5-10	230	4	117	17	75	0	140	52	0	15	52
	10-20	269	0	126	85	93	0	176	34	0	17	29
	20-30	162	0	69	112	68	0	102	7	0	12	1
	30 lat i wi cej	50	0	11	45	23	0	35	0	0	5	0
	bez sta u	357	217	114	22	197	357	131	50	0	13	125
Ogó em	1646	416	705	311	682	480	875	303	1	85	377	

ródł: Opracowanie własne na podstawie bada rynku pracy MPiPS- 01

Tabela 6.1.1. Napływ bezrobotnych według wybranych kategorii w roku 2013 r.

miesiąc	Nowozarejestrowani bezrobotni	Nowozarejestrowani bezrobotni																			
		z tego:		z tego:							w tym:			wybrane kategorie bezrobotnych w tym:			osoby w szczególnej sytuacji na rynku pracy w tym:				
		zarejestrowani po raz pierwszy	zarejestrowani po raz kolejny	po pracach interwencyjnych	po robotach publicznych	po stażu	po odbyciu przygotowania zawodowego	po szkoleniu	po pracach społecznie użytecznych	poprzednio pracujący	dotychczas niepracujący	zwolnieni z przyczyn dotyczących zakładu pracy	z prawem do zasiłku	zamieszkali na wsi	osoby w okresie do 12 miesięcy od dnia ukonczenia nauki	do 25 roku życia	dotychczasowe bezrobotne	powyżej 50 roku życia	bez kwalifikacji zawodowych		
ogółem	ogółem	ogółem	ogółem	ogółem	ogółem	ogółem	ogółem	ogółem	ogółem	ogółem	ogółem	ogółem	ogółem	ogółem	ogółem	ogółem	ogółem	ogółem	ogółem		
I	670	171	499	0	2	11	0	2	0	550	120	46	194	371	51	179	174	113	214		
II	435	122	313	0	0	5	0	20	0	345	90	26	100	244	30	129	132	68	134		
III	483	76	407	1	0	89	0	19	2	361	122	27	109	278	68	164	138	67	147		
IV	387	81	306	0	0	25	0	44	0	304	83	24	80	221	21	121	122	66	128		
V	356	82	274	0	0	17	0	27	2	271	85	20	87	195	35	106	114	69	111		
VI	317	68	249	0	0	6	0	42	6	269	48	5	73	193	17	75	112	57	114		
VII	374	89	285	0	0	29	0	17	2	279	95	13	67	216	40	125	110	77	128		
VIII	365	68	297	0	0	26	0	23	2	280	85	14	67	217	28	111	113	56	139		
IX	761	208	553	0	0	29	0	8	3	552	209	39	475	377	128	275	220	117	261		
X	737	175	562	1	0	34	0	17	7	547	190	11	122	327	107	243	190	109	239		
XI	495	109	386	1	0	8	0	6	13	376	119	14	84	229	54	144	162	88	162		
XII	459	82	377	0	0	44	0	8	42	396	63	39	126	231	37	100	171	118	154		
RAZEM 2013 rok	5 839	1 331	4 508	3	2	323	0	233	79	4 530	1 309	278	1 584	3 099	616	1 772	1 758	1 005	1 931		

ródło: Opracowanie własne na podstawie badań rynku pracy MPiPS- 01.

Tabela 6.1.2. Napływ bezrobotnych według wybranych kategorii w roku 2013 r. - kobiety

miesiąc	Nowozarejestrowani bezrobotni	z tego:								Nowozarejestrowani bezrobotni									
		z tego:		z tego:						w tym:			wybrane kategorie bezrobotnych w tym:			osoby w szczególnej sytuacji na rynku pracy w tym:			
		zarejestrowani po raz pierwszy	zarejestrowani po raz kolejny	po pracach interwencyjnych	po robotach publicznych	po stażu	po odbyciu przygotowania zawodowego	po szkoleniu	po pracach społecznie użytecznych	poprzednio pracowały	dotychczas niepracowały	zwolnieni z przyczyn dotyczących zakładu pracy	z prawem do zasiłku	zamieszkałe na wsi	osoby w okresie do 12 miesięcy od dnia ukonstytuowania	do 25 roku życia	dotychczas bezrobotne	powyżej 50 roku życia	bez kwalifikacji zawodowych
kobiety	kobiety	kobiety	kobiety	kobiety	kobiety	kobiety	kobiety	kobiety	kobiety	kobiety	kobiety	kobiety	kobiety	kobiety	kobiety	kobiety	kobiety	kobiety	kobiety
I	269	78	191	0	0	8	0	0	0	220	49	18	84	152	24	68	80	44	92
II	193	65	128	0	0	3	0	5	0	149	44	13	54	107	21	62	53	30	71
III	232	32	200	0	0	66	0	1	0	165	67	15	51	140	39	89	65	30	72
IV	171	43	128	0	0	19	0	23	0	134	37	11	38	94	12	55	62	25	63
V	157	41	116	0	0	10	0	3	0	115	42	6	37	82	24	49	60	26	57
VI	144	33	111	0	0	5	0	6	3	127	17	5	40	88	9	33	50	25	57
VII	188	41	147	0	0	23	0	6	0	137	51	3	41	112	23	66	49	36	64
VIII	188	38	150	0	0	19	0	7	2	136	52	5	31	121	16	72	58	19	78
IX	438	118	320	0	0	21	0	0	1	319	119	19	233	217	75	165	122	60	166
X	411	80	331	0	0	23	0	8	5	311	100	4	74	179	56	119	109	51	135
XI	234	60	174	1	0	5	0	0	5	174	60	7	44	106	31	80	66	25	93
XII	220	44	176	0	0	35	0	2	19	193	27	25	59	105	25	51	81	48	88
RAZEM 2013 rok	2 845	673	2 172	1	0	237	0	61	35	2 180	665	131	786	1 503	355	909	855	419	1 036

Źródło: Opracowanie własne na podstawie badań rynku pracy MPiPS- 01

Tabela 6.2.1. Odpisy bezrobotnych według wybranych kategorii w 2013 r.

miesiące	wyłączenia z ewidencji - ogółem	W tym:								wyłączenia z ewidencji - z tego z przyczyn:								
		podjęta pracy								rozpoczęcia szkolenia	rozpoczęcia stażu	Rozpoczęcia indywidualnego programu zatrudnienia socjalnego	rozpoczęcia pracy społecznie użytecznej	niepotwierdzenia gotowości do pracy	dobrowolnej rezygnacji	z innych przyczyn	nabycia praw emerytalnych i rentowych	nabycie praw do świadczeń przedemerytalnych
		w m. sprawozdawczym	nietysubsydiowanej	w tym:		w tym:												
				pracy sezonowej	subsydiowanej	prac interwencyjnych	robót publicznych	podjęcia działalności gospodarczej	podjęcia pracy w ramach ref. kosztów zatrudnienia									
ogółem	ogółem	ogółem	ogółem	ogółem	ogółem	ogółem	ogółem	ogółem	ogółem	ogółem	ogółem	ogółem	ogółem	ogółem	ogółem	ogółem	ogółem	ogółem
I	291	118	118	0	0	0	0	0	0	5	13	14	0	92	25	15	2	7
II	345	133	130	0	3	0	0	1	2	17	39	14	0	86	29	12	4	0
III	452	236	214	0	22	10	0	11	1	29	30	9	21	79	20	15	4	1
IV	606	281	254	0	27	5	0	17	5	48	26	0	46	136	50	11	2	2
V	697	361	345	0	16	3	0	9	4	36	14	11	0	183	71	12	2	3
VI	761	317	300	0	17	0	0	10	7	15	20	16	2	249	117	11	2	6
VII	832	439	415	0	24	1	0	12	11	15	22	0	0	255	72	11	0	2
VIII	353	123	117	0	6	0	0	1	5	19	17	0	2	110	52	12	3	4
IX	479	210	192	0	18	0	0	11	7	8	50	0	4	126	49	10	0	6
X	448	200	178	0	22	0	0	15	7	18	39	0	5	103	45	8	4	8
XI	289	121	114	0	7	0	0	1	6	5	35	0	2	71	26	13	2	2
XII	245	106	99	0	7	0	0	6	1	9	2	0	0	83	22	8	3	6
RAZEM 2013 r.	5 798	2 645	2 476	0	169	19	0	94	56	224	307	64	82	1 573	578	138	28	47

Źródło: Opracowanie własne na podstawie badań rynku pracy MPiPS- 01.

Tabela 6.2.2. Odpowiedzi bezrobotnych kobiet według wybranych kategorii w 2013 r.

miesiąc	wyłączenia z ewidencji - ogółem	w tym:							wyłączenia z ewidencji - z tego z przyczyn:									
		podjęła pracę							rozpoczęła szkolenia	rozpoczęła studia	Rozpoczęła indywidualnego programu zatrudnienia socjalnego	rozpoczęła pracę społecznie użytecznej	nie potwierdziła gotowości do pracy	dobrowolnej rezygnacji	z innych przyczyn	nabycia praw emerytalnych i rentowych	nabycie praw do świadczeń przedemerytalnych	
		w m-c sprawozdawczym	nie subsydiowanej	w tym:		w tym:												
				pracy sezonowej	subsydiowanej	prac interwencyjnych	podjęła działalność gospodarczą	podjęła pracę w ramach ref. kosztów zatrudnienia										
kobiet	kobiet	kobiet	kobiet	kobiet	kobiet	kobiet	kobiet	kobiet	kobiet	kobiet	kobiet	kobiet	kobiet	kobiet	kobiet	kobiet	kobiet	
I	155	66	66	0	0	0	0	0	11	14	0	34	16	7	0	7		
II	158	63	63	0	1	0	1	0	27	13	0	30	14	4	1	0		
III	212	113	113	0	8	2	5	1	11	20	5	11	33	9	7	1		
IV	255	123	123	0	8	2	3	3	14	20	0	16	44	28	5	1		
V	358	211	211	0	8	1	4	3	7	10	0	0	68	52	7	0		
VI	388	158	158	0	4	0	3	1	2	17	16	1	91	89	6	1		
VII	416	257	257	0	10	1	4	5	6	14	0	0	75	46	6	-		
VIII	177	65	65	0	4	0	1	3	6	13	0	1	39	37	4	2		
IX	238	104	104	0	8	0	4	4	0	42	0	2	44	31	4	-		
X	225	99	99	0	13	0	9	4	8	28	0	4	38	27	2	1		
XI	146	67	67	0	5	0	1	4	0	26	0	2	20	16	6	0		
XII	137	66	66	0	1	0	0	1	2	2	0	0	35	16	5	1		
RAZEM 2013 r	2 865	1 392	1 392	0	70	6	35	29	56	230	48	37	551	381	63	8	33	

ródło: Opracowanie własne na podstawie badań rynku pracy MPiPS- 01

Cz II

8. Wydatki Funduszu Pracy

Wydatki z Funduszu Pracy tj. państwowego funduszu celowego, którego podstawowym zadaniem jest finansowanie świadczeń przysługujących bezrobotnym oraz finansowanie programów na rzecz przeciwdziałania bezrobociu realizowane przez Powiatowy Urząd Pracy w Pucku w 2013 roku wyniosły 12 905,1 tys. zł, czyli więcej o 1 601,3 tys. zł tj. 14,16 % w porównaniu do roku poprzedniego. Zwiększenie wydatków wynika przede wszystkim ze wzrostu wydatków na aktywne formy przeciwdziałania bezrobociu o kwotę 1 324,2 tys. zł (tj. o 34,39%) oraz na pozostałe wydatki (rozwój systemu informatycznego, opłaty i prowizje bankowe, opłaty pocztowe, usługi telekomunikacyjne, pozostałe usługi administracyjne) o kwotę 191,3 tys. zł (tj. o 61,94%).

Tabela 8. Zestawienie wydatków z Funduszu Pracy lata 2009-2013

Wyszczególnienie	2009 r.		2010 r.		2011 r.		2012 r.		2013r.	
	(tys. zł)	(%)	(tys. zł)	(%)	(tys. zł)	(%)	(tys. zł)	(%)	(tys. zł)	(%)
Zasiłki dla bezrobotnych	4 152,5	40,49	5 802,0	40,69	5 776,9	61,41	6 800,2	60,16	6 826,5	52,90
w tym zasiłki transferowe	66,1	0,64	24,5	0,17	26,6	0,28	9,5	0,08	0	0
w tym świadczenia za poszukujących pracy za granic	-	-	-	-	1,0	0,01	-	-	2,8	
Aktywne formy przeciwdziałania bezrobociu	5 714,9	55,74	8 031,7	56,33	2 811,40	29,89	3 849,70	34,06	5 173,9	40,09
Dodatki aktywizacyjne	65,2	0,64	95,4	0,67	130,3	1,39	173,7	1,54	160,9	1,25
Stypendia za dalszą naukę	2,0	0,02	0,6	0,02	-	-	2,3	0,02	9,7	0,08
świadczenia integracyjne	-	-	-	-	-	-	159,6	1,41	234,0	1,81
Pozostałe wydatki	318,7	3,11	327,9	2,29	660,7	7,02	308,8	2,73	500,1	3,87
OGÓŁEM	10 253,3	100	14 257,6	100	9 406,90	100	11 303,80	100	12 905,1	100

Źródło: Opracowanie własne na podstawie sprawozdania MPIPS -02

8.1. Realizacja programów na rzecz promocji zatrudnienia, łagodzenia skutków bezrobocia i aktywizacji zawodowej.

W 2013 roku Powiatowy Urząd Pracy w Pucku realizował zadania na rzecz promocji zatrudnienia, łagodzenia skutków bezrobocia i aktywizacji zawodowej w oparciu o środki przyznane przez Ministra Pracy i Polityki Społecznej (wyliczane algorytmem) oraz o środki pozyskane dodatkowo z programów unijnych i krajowych. Poniżej tabela przedstawiająca środki Funduszu Pracy przyznane na realizację programów w porównaniu z poprzednimi pięcioma latami.

W porównaniu z rokiem 2012 powiat pucki dysponował kwotą wyższą o 1 336,7 tys. złotych, tj. o 34,72 %.

Tabela 9. Środki Funduszu Pracy przyznane na realizację programów w latach 2008-2013.

Wyszczególnienie przyznanych środków finansowych	Kwota (tys. zł) 2008 rok	Kwota (tys. zł) 2009rok	Kwota (tys. zł) 2010rok	Kwota (tys. zł) 2011rok	Kwota (tys. zł) 2012rok	Kwota (tys. zł) 2013rok
Wg algorytmu	2 375,2	2 296,2	4 043,5	1 845,2	2 113,0	2 444,8
Unijne (na realizację SPO RZL schemat A działanie 1.2 i 1.3 w 2007r. oraz PO KL od 2008r. 100%)	1 832,8	1 769,1	2 177,3	967,8	1 137,8	2 201,4
Krajowe z rezerwy Marszałka Województwa Pomorskiego i Ministra Pracy i Polityki Społecznej (pozyskane dodatkowo)	984,0	1 651,1	1 918,9	-	598,9	540,2
Ogółem	5 192,0	5 716,4	8 139,7	2 813,0	3 849,7	5 186,4

Źródło: Opracowanie własne na podstawie decyzji Ministra Pracy i Polityki Społecznej

Tabela 10. Zestawienie przyznanych w 2013 roku środków Funduszu Pracy na poszczególne programy

RODKI FUNDUSZU PRACY PRYZNANE W 2013 ROKU na realizację programów na rzecz promocji zatrudnienia, ogrodzenia skutków bezrobocia i aktywizacji zawodowej			
LP.	NUMER DECYZJI MPIPS	PRZEZNACZENIE	KWOTA /W TYS.Z/ /
	DATA PRYZNANIA		
1.	DF-I-4021-a-11-3-MK/13 z dnia 08.03.2013 roku	rodki dla powiatu wyliczone algorytmem	2 444,8
2.	DF-I-4021-pokl-11-4-MK/13 z dnia 22.03.2013r.	Projekt z PO KL współfinansowany z EFS pt. „CEL-PRACA” z rezerwy Marszałka /	2 201,4
3.	DF-I-4021-rm-11-7-MK/13 z dnia 13.05.2013 roku	Program aktywizacji zawodowej osób w wieku do 30 roku życia / z rezerwy Ministra /	382,2
4.	DF-I-4021-rm-11-12-A/ /13 z dnia 05.07.2013 roku	Program aktywizacji zawodowej osób bezrobotnych będących w szczególnej sytuacji na rynku pracy określonych w art. 49 / z rezerwy Ministra /	103,9
5.	DF-I-4021-rm-11-19-MK/13 z dnia 15.11.2013 roku	Program aktywizacji zawodowej osób w wieku do 30 roku życia oraz osób bezrobotnych będących w szczególnej sytuacji na rynku pracy określonych w art. 49 / z rezerwy Ministra /	18,0
			36,1
OGÓŁEM			5 186,4

ródło: Opracowanie własne na podstawie decyzji Ministra Pracy i Polityki Społecznej

Wykres 8. Podział środków finansowych przyznanych PUP w Pucku w 2013r. ródło: opracowanie własne



Tabela 11. Wydatkowanie środków FP na realizację programów na rzecz promocji zatrudnienia,agodzenia skutków bezrobocia i aktywizacji zawodowej, lata 2011-2013

Lp.	Forma aktywizacji	2011 Wydatki / tys. zł	Liczba osób	2012 Wydatki / tys. zł	Liczba osób	2013 Wydatki / tys. zł	Liczba osób
1.	Prace interwencyjne	57,5	17	38,4	12	87,2	22
2.	Roboty publiczne	0	0	25,7	4	0	0
3.	Refundacja wyposażenia lub wyposażenia stanowiska pracy	482,8	28	844,5	52	721,8	38
4.	Prace społecznie- użyteczne	74,5	56	94,6	86	88,4	82
5.	Jednorazowe środki na podjęcie działalności gospodarczej	955,2	59	1 367,8	83	1 848,9	95
6.	Szkolenia (w tym studia podyplomowe)	161,7	101	335,6	170	494,8	258
7.	Staż	1 050,1	258	1 124,9	300	1 880,0	378
8.	Przygotowanie zawodowe	0	0	0	0	0	0
9.	Zwrot kosztów przejazdu	26,2	x	12,1	x	29,2	x
10.	Badania lekarskie	1,9	x	3,8	x	1,2	x
11.	Koszt opieki nad dzieckiem	1,5	x	0	x	0	x
12.	Stypendium za dalsze nauki	0	0	2,3	1	9,7	1
13.	Zatrudnienie wspierane	0	0	0	0	22,0	4
14.	Składki na ubezpieczenie społeczne rolnika	0	0	0	0	0,4	1
	RAZEM	2 811,4	519	3 849,7	708	5 183,6	936

ródło: Opracowanie własne

W 2013 roku wydatkowano 99,95% ogółu przyznanych środków Funduszu Pracy. Kwota, która pozostała niewydatkowana to 2 791,64 zł

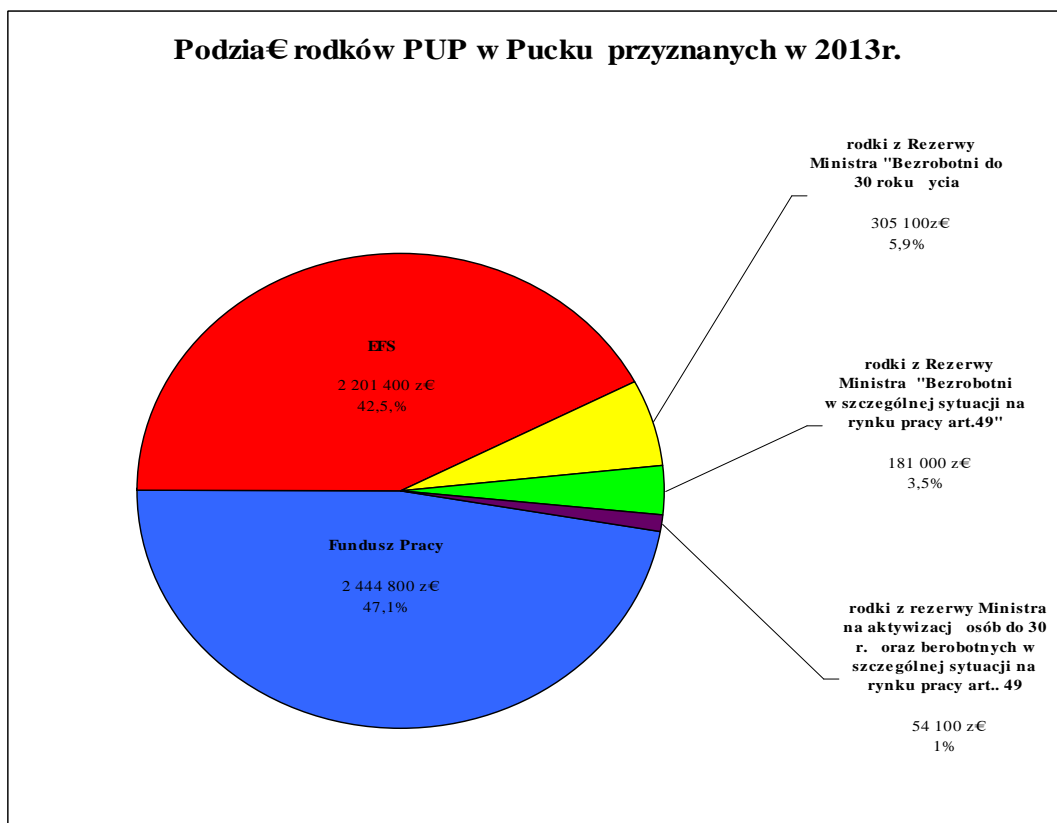
9. Usługi rynku pracy

9.1. Pośrednictwo pracy

Pośrednictwo pracy polega w szczególności na:

- ✓ udzielaniu pomocy bezrobotnym i poszukującym pracy w uzyskaniu odpowiedniego zatrudnienia oraz pracodawcom w pozyskaniu pracowników o poszukiwanych kwalifikacjach;
- ✓ pozyskiwaniu ofert pracy;
- ✓ upowszechnianiu ofert pracy, w tym przez przekazywanie ofert pracy do internetowej bazy ofert pracy udostępnianej przez ministra właściwego do spraw pracy;
- ✓ udzielaniu pracodawcom informacji o kandydatach do pracy, w związku ze zgłoszoną ofertą pracy;
- ✓ informowaniu bezrobotnych i poszukujących pracy oraz pracodawców o aktualnej sytuacji i przewidywanych zmianach na lokalnym rynku pracy;
- ✓ inicjowaniu i organizowaniu kontaktów bezrobotnych i poszukujących pracy z pracodawcami;
- ✓ współdziałaniu powiatowych urzędów pracy w zakresie wymiany informacji o możliwościach uzyskania zatrudnienia i szkolenia na terenie ich działania;
- ✓ informowaniu bezrobotnych o przysługującym im prawach i obowiązkach.

Pośrednictwo pracy jest prowadzone nieodpłatnie zgodnie z zasadami:

- ✓ **dostępności** usług pośrednictwa pracy dla poszukujących pracy oraz pracodawców;
- ✓ **dobrowolności** – oznaczającej wolne od przymusu korzystanie z usług pośrednictwa pracy;
- ✓ **równości** – oznaczającej obowiązek udzielania wszystkim bezrobotnym i poszukującym pracy pomocy w znalezieniu zatrudnienia lub innej pracy zarobkowej bez względu na płeć, wiek, niepełnosprawność, rasę, religię, narodowość, przekonania polityczne, przynależność związkową, pochodzenie etniczne, wyznanie czy orientację seksualną;
- ✓ **jawności** – oznaczającej, że każde wolne miejsce pracy zgłoszone do urzędu pracy jest podawane do wiadomości bezrobotnym i poszukującym pracy.

Po rednictwo pracy w Powiatowym Urzędzie Pracy w Pucku oparte jest na modelu organizacji dwutorowej, w którym zadania po rednictwa pracy realizowane są przez dwie grupy po redników:

- ✓ pierwsza odpowiada za pozyskiwanie ofert pracy i kontakty z pracodawcami,
- ✓ druga odpowiada za dystrybucję ofert pracy wśród bezrobotnych i poszukujących pracy oraz za dobór odpowiedniego kandydata na konkretne miejsce pracy.

W wyniku działalności po rednictwa pracy w 2013r. Powiatowy Urząd Pracy w Pucku nawiązała i utrzymywała współpracę z **438 pracodawcami**, w wyniku czego pozyskano **1 677 ofert pracy** w tym **488 ofert pracy subsydiowanej**, **329 ofert sta u**, **83 ofert na prace społecznie użyteczne** oraz **69 ofert pracy dla osób niepełnosprawnych**.

Tabela 12. Działalność Po rednictwa Pracy PUP w Pucku

2011	Liczba wydanych skierowań do pracy	729
	/ czna liczba pracodawców, z którymi współpracowała PUP w Pucku	322
2012	Liczba wydanych skierowań do pracy	734
	/ czna liczba pracodawców, z którymi współpracowała PUP w Pucku	381
2013	Liczba wydanych skierowań do pracy	791
	/ czna liczba pracodawców, z którymi współpracowała PUP w Pucku	438

ródło: Opracowanie własne

Tabela 13. Zgłoszone oferty pracy w latach 2011-2013

2011	Zgłoszone oferty pracy		1 051
	w tym	zatrudnienie subsydiowane	110
		sta u	148
		prace społecznie użyteczne	65
		dla osób niepełnosprawnych	4
2012	Zgłoszone oferty pracy		1 280
	w tym	zatrudnienie subsydiowane	436
		sta u	266
		prace społecznie użyteczne	86
		dla osób niepełnosprawnych	66
2013	Zgłoszone oferty pracy		1 677
	w tym	zatrudnienie subsydiowane	488
		sta u	329
		prace społecznie użyteczne	83
		dla osób niepełnosprawnych	69

ródło: Opracowanie własne

Najwięcej ofert pracy w 2013r. zgłosili pracodawcy działający w sektorze usług. **1219** oferty pracy stanowi 72,70% wszystkich zgłoszonych ofert. **441** ofert pracy (tj. 26,30%) stanowiły oferty pochodzące z **przemysłu**, natomiast w sektorze **rolnictwa** pracodawcy zgłosili **17** ofert pracy, tj. 1,01%.

Najczęściej zgłaszane **oferty pracy stałej**, które w zdecydowanej większości pochodzą od przedsiębiorców z sektora prywatnego, głównie w zawodach:

- ✓ robotnik budowlany,
- ✓ sprzedawca,
- ✓ pracownik produkcyjny,
- ✓ pracownik ochrony,
- ✓ kierowca samochodów ciężarowych C+E.

Najczęściej zgłaszane **oferty pracy sezonowej**, tj. związanej z turystyką, która w powiecie puckim rozwija się głównie w miesiącach od kwietnia do września:

- ✓ kelner,
- ✓ pomoc kuchenna,
- ✓ pokojowa,
- ✓ kucharz,
- ✓ recepcjonistka,
- ✓ barman,
- ✓ sprzątaczką,
- ✓ pracownik ochrony,
- ✓ pracownik budowlany.

Najczęściej zgłaszane oferty pracy w ramach **subsydiowanych form zatrudnienia** w zawodach:

- w ramach stażu
 - sprzedawca
 - pracownik biurowy

- w ramach prac społecznie użytecznych
 - robotnik gospodarczy
- w ramach refundacji kosztów wyposażenia lub doposażenia stanowiska pracy
 - sprzedawca
- w ramach prac interwencyjnych
 - robotnik gospodarczy.

Oferty pracy są udostępniane bezpośrednio przez pracowników, a także na ogólnie dostępnych tablicach ogłoszeń. Poza tradycyjnym dostępem, oferty pracy są automatycznie filtrowane przez system Syriusz do Centralnej Bazy Ofert Pracy prowadzonej przez Ministerstwo Pracy i Polityki Społecznej, a następnie zamieszczane na stronie internetowej.

W 2013r. PUP w Pucku był organizatorem **Targów Pracy i Pomorskiego Dnia Przedsiębiorczości**.

Targi Pracy skierowane były dla pracodawców, instytucji szkoleniowych i edukacyjnych, ale przede wszystkim dla wszystkich osób poszukujących pracy. PUP w Pucku w 2013r. dwukrotnie zorganizował Targi Pracy. Na pierwszych zaprezentowało się ok. 40 wystawców, firm oraz instytucji szkoleniowych z terenu powiatu puckiego, wejherowskiego oraz z Trójmiasta. Ogółem dostępnych było około 300 ofert pracy, w tym oferty pracy z powiatu wejherowskiego i Gdyni oraz kilkanaście ofert szkoleniowych i edukacyjnych. W trakcie Targów Pracy odbywały się również zajęcia warsztatowe z zakresu sporządzania dokumentów aplikacyjnych, które prowadzone były przez Lidera Klubu Pracy PUP Puck. Cieszyły się one bardzo dużym zainteresowaniem osób odwiedzających Targi Pracy.

Kolejne Targi Pracy Powiatowy Urząd Pracy w Pucku zorganizował przy współpracy Powiatowego Centrum Kształcenia Zawodowego i Ustawicznego w Pucku, realizowane były w ramach projektu **„Modernizacja kształcenia zawodowego drogą do sukcesu uczniów ZSP w Pucku”**. Projekt współfinansowany jest ze środków Unii Europejskiej Europejskiego

Funduszu Społecznego. Główny patronat nad Targami Pracy i Edukacji objął Starosta powiatu puckiego Pan Wojciech Dettlaff.

Podczas tegorocznej edycji Targów Pracy i Edukacji w Pucku obecnych było ponad trzydziestu wystawców, w tym przedsiębiorcy, instytucje szkoleniowe, szkoły ponadgimnazjalne oraz uczelnie wysze z terenu województwa pomorskiego. Ogółem dostępnych było około 200 ofert pracy, w tym oferty pracy z powiatu puckiego, wejherowskiego, a także oferty pracy za granicą. W trakcie Targów Pracy i Edukacji odbywały się również zajęcia warsztatowe na temat aktualnej sytuacji na puckim rynku pracy oraz z zakresu sporządzania dokumentów aplikacyjnych, które prowadzone były przez doradców zawodowych Powiatowego Urzędu Pracy w Pucku. Cieszyły się one bardzo dużym zainteresowaniem osób odwiedzających Targi Pracy.

Targi Pracy i Edukacji potwierdziły po raz kolejny duże zapotrzebowanie na tego typu przedsięwzięcia w naszym powiecie.

Targi Pracy i Edukacji realizowane w ramach projektu **„Modernizacja kształcenia zawodowego drogą do sukcesu uczniów ZSP w Pucku”** skierowane były szczególnie do osób młodych z terenu powiatu puckiego, umożliwiły tym osobom bezpośredni kontakt z przedsiębiorcami, firmami szkoleniowymi, a także umożliwiły zapoznanie się z szerokimi ofertami edukacyjnymi.

Celem **Pomorskiego Dnia Przedsiębiorczości** była szeroko rozumiana promocja przedsiębiorczości i samozatrudnienia, wspieranie rozwoju jednoosobowych firm założonych przez osoby bezrobotne w przekształcaniu ich w mikroprzedsiębiorstwa, a także wspieranie osób bezrobotnych i poszukujących pracy zamierzających uruchomić indywidualną działalność gospodarczą.

Wydarzenie to miało charakter dnia otwartego, z możliwością poznania zasad prowadzenia własnej działalności gospodarczej skorzystało około 200 osób, w większości były to osoby bezrobotne, absolwenci szkół ponadgimnazjalnych powiatu puckiego, a także pracodawcy zainteresowani rozwojem swoich firm.

W trakcie Pomorskiego Dnia Przedsiębiorczości IDG uczestnicy mieli okazję:

- ✓ uzyskać kompleksowych informacji o sposobie postępowania i procesie zakładania własnej firmy, wymaganiach i niezbędnych dokumentach, bezpośrednio u przedstawicieli instytucji zaangażowanych w proces uruchomienia działalności gospodarczej tj. przedstawicieli Urzędu Miasta w Pucku i Urzędu Gminy w Pucku,

Urząd Skarbowy w Pucku, Inspektoratu ZUS w Pucku, Powiatowej Stacji Sanitarno-Epidemiologicznej w Pucku, Okręgowego Inspektoratu Pracy oddział w Wejherowie.

- ✓ uzyska informacje na temat zakładania spółdzielni socjalnych u przedstawicieli OWES Gdańsk,
- ✓ uzyska informacje o możliwości pozyskania finansowania na uruchomienie działalności gospodarczej przy wsparciu środków Funduszu Pracy, środków z Unii Europejskiej lub innych środków,
- ✓ uzyska informacje o możliwości pozyskania finansowania na uruchomienie działalności gospodarczej przy wsparciu środków z Unii Europejskiej od przedstawicieli Lokalnego Punktu Informacyjnego w Pucku i Powiatowego Centrum Informacyjnego w Pucku Lokalna Grupa Działania „Mazurze”,
- ✓ uzyska informacje o możliwościach finansowania rozwoju prowadzonych przez siebie firm oraz zatrudnianiu nowych pracowników,
- ✓ zbada u doradców zawodowych swoje predyspozycje do prowadzenia działalności gospodarczej oraz uzyska inne porady,
- ✓ zapozna się z opiniami osób, które uzyskały dotacje na rozpoczęcie działalności gospodarczej i nadal ją prowadzi,
- ✓ obejrzy filmy z obszaru ekonomii i przedsięwzięcia: „Rozpoczynam działalność gospodarczą”, „Biznes w praktyce” oraz prezentacje multimedialne: „Jestem przedsiębiorcą otrzymuję dotację”.

Podczas Pomorskiego Dnia Przedsiębiorcy odbywały się warsztaty z zakresu przedsiębiorcy prowadzone przez przedstawicieli: PUP Puck, ZUS I/Puck, US Puck oraz OWES Gdańsk. Warsztaty te cieszyły się dużym zainteresowaniem osób odwiedzających Pomorski Dzień Przedsiębiorcy.

9.2. Poradnictwo zawodowe

Poradnictwo zawodowe jest świadczone przez doradców zawodowych w celu udzielenia profesjonalnej pomocy bezrobotnym i poszukującym pracy w wyborze odpowiedniego zawodu i miejsca zatrudnienia oraz pracodawcom w doborze kandydatów do pracy.

Poradnictwo zawodowe świadczone jest w formie porady indywidualnej i grupowej.

Porada indywidualna polega na bezpośrednim kontakcie doradcy zawodowego z osobą zgłaszającą potrzebę pomocy w celu rozwiązania jej problemu zawodowego. Doradca zawodowy podczas rozmowy doradczej dokonuje analizy i oceny predyspozycji zawodowych, kwalifikacji i możliwości klienta. Podejmuje szereg działań, które zmierzają do rozwiązania zdiagnozowanego problemu, co pozwoli na właściwą realizację procesu doradczego zwiększając szanse na zatrudnienie.

Doradca zawodowy przygotowuje klienta do wejścia na rynek pracy poprzez udzielanie wskazówek i porad m.in. na temat sporządzenia dokumentów aplikacyjnych, jak przygotować się do rozmowy kwalifikacyjnej, jak zachować się podczas takiej rozmowy, jak i gdzie szuka ofert pracy, pomaga wybrać odpowiedni rodzaj pracy czy kierunek szkolenia.

Porada grupowa polega na bezpośrednim kontakcie doradcy zawodowego z grupą osób, które zgłaszają potrzebę pomocy w celu rozwiązania swoich problemów zawodowych. Porada grupowa prowadzona jest w formie warsztatów, podczas których osoby bezrobotne lub poszukujące pracy poznają metody i techniki poszukiwania pracy.

Poradnictwem zawodowym w Powiatowym Urzędzie Pracy w Pucku w 2013 r. zostały objęte **762 osoby**. Skorzystały one z następujących usług:

Tabela 14. Usługi poradnictwa zawodowego

Poradnictwo zawodowe						
wyszczególnienie		Poradnictwo indywidualne			Poradnictwo grupowe	
		Liczba osób, które skorzystały z rozmowy wstępnej	Liczba wizyt w ramach porady indywidualnej	Liczba osób, które skorzystały z porady indywidualnej	Liczba grup	Liczba osób, które skorzystały z porady grupowej
ogółem		484	541	47	11	74
Z tego	bezrobotni	481	537	46	-	74
	poszukujący pracy	1	1	-	-	-
	inni	2	3	1	-	-
Wybrane kategorie osób bezrobotnych						
do 25 roku życia		207	224	14	-	58
powyżej 50 roku życia		67	76	9	-	-
zamieszkali na wsi		275	309	27	-	46
niepełnosprawni		20	1	-	-	1

Źródło: Opracowanie własne

Poza poradnictwem doradcy zawodowi udzielali także informacji zawodowych, które były organizowane grupowo lub indywidualnie. Na spotkaniach informowano o podstawowych usługach rynku pracy, możliwościach uzyskania lub podwyższenia kwalifikacji zawodowych, ogólnej sytuacji na rynku pracy, wzorach dokumentów aplikacyjnych oczekiwaniach pracodawców w zakresie kwalifikacji wymaganych od kandydatów, zagadnie z zakresu aktywizacji zawodowej osób niepełnosprawnych, warunkach świadczenia pracy, a także o możliwościach świadczenia własnej działalności gospodarczej.

Tabela 15 Informacja zawodowa

Informacja zawodowa				
wyszczególnienie		Liczba wizyt indywidualnych	Liczba osób uczestniczących w spotkaniach grupowych	
		Razem	Liczba grup	Liczba osób, które skorzystały z informacji grupowej
ogółem		91	14	113
z tego	bezrobotni	-	-	-
	poszukujący pracy	-	-	-
	inni	-	-	-
Wybrane kategorie osób bezrobotnych				
do 25 roku życia		-	-	72
powyżej 50 roku życia		-	-	13
zamieszkali na wsi		-	-	64
niepełnosprawni		-	-	2

Źródło: Opracowanie własne

9.3. EURES

EURES (EUROpean Employment Services) – Europejskie Sieci Zatrudnienia, to powołana przez Komisję Europejską sieć współpracy publicznych służb zatrudnienia i ich partnerów na rynku pracy (takich jak związki zawodowe, organizacje pracodawców, władze lokalne i regionalne), wspierająca mobilność zawodowców mieszkających na terytorium państw należących do Unii Europejskiej / Europejskiego Obszaru Gospodarczego i Szwajcarii. Akcesja Polski do Unii Europejskiej w dniu 1 maja 2004 roku, dała polskim obywatelom możliwość korzystania z nowej usługi rynku pracy,

jak jest mi dzynarodowe po rednictwo pracy w ramach sieci EURES. Doradcy i Asystenci EURES w ramach wojewódzkich i powiatowych urzędów pracy swoim pomoc w zakresie:

- ✓ mi dzynarodowego po rednictwa pracy dla osób poszukuj cych zatrudnienia oraz przedsi biorców rekrutuj cych wykwalifikowan kadr z krajów UE,
- ✓ dost pu do niezbd nych informacji o warunkach ycia i pracy w krajach europejskich,
- ✓ organizacji projektów rekrutacyjnych w tym gieł i targów pracy dla krajowych i zagranicznych pracodawców.

W ramach promocji usłg w 2013r. EURES pracownicy Centrum Aktywizacji Zawodowej zorganizowali oraz uczestniczyli w nast puj cych spotkaniach i wydarzeniach:

- ✓ przeprowadzenie spotka informacyjnych oraz warsztatów EURES dla pracodawców oraz dla osób poszukuj cych pracy za granic ,
- ✓ prezentowanie ofert pracy w ramach sieci EURES podczas Targów Pracy w Pucku, Wejherowie, Gdyni oraz Gda sku,
- ✓ udział pracowników PUP Puck w licznych spotkaniach roboczych oraz szkoleniach dla kadry EURES,
- ✓ współorganizowanie Metropolitalnych Mi dzynarodowych Targów Pracy, Edukacji i Przedsi biorczo ci, podczas których prezentowana była bardzo szeroka oferta usłg EURES,
- ✓ informowanie osób bezrobotnych oraz osób poszukuj cych pracy za granic na temat aktualnych ofert pracy w ramach sieci EURES zgłaszanych do Wojewódzkiego Urzędu Pracy w Gda sku,
- ✓ sporz dzanie sprawozda kwartalnych na portalu Europejskich Słub Zatrudnienia przez po rednika pracy realizuj cego zadania EURES.

9.4. Pomoc w aktywnym poszukiwaniu pracy

9.4.1. Zajęcia aktywizacyjne

Zajęcia aktywizacyjne przeznaczone są dla osób bezrobotnych oraz poszukujących pracy, dotyczą zagadnień przydatnych w uzupełnieniu wiedzy i umiejętności potrzebnych do aktywnego poszukiwania pracy. Realizowane są w formie 3-5 dniowych warsztatów, w grupach składających się z nie więcej niż 16 osób. Zajęcia aktywizacyjne prowadzone są przez Lidera Klubu Pracy.

Celem zajęć jest uzupełnienie wiedzy i umiejętności potrzebnych do aktywnego poszukiwania pracy oraz zaznajomienie z aktywnymi metodami poszukiwania zatrudnienia, przygotowanie do rozmów kwalifikacyjnych i przygotowania dokumentów aplikacyjnych, a przede wszystkim wzbudzenie motywacji do działania.

Uczestnictwo w zajęciach umiędzynarodowionych:

- ✓ poznanie technik aktywnego poszukiwania pracy,
- ✓ określenie swoich mocnych i słabych stron,
- ✓ nabycie umiejętności prowadzenia rozmów z pracodawcą,
- ✓ zdobycie umiejętności poprawnego przygotowania dokumentów aplikacyjnych (CV - życiorys, list motywacyjny),
- ✓ poznanie zasady analizowania ofert pracy,
- ✓ zdobycie wiary we własne siły i możliwości,
- ✓ poznanie zasady asertywności i jej znaczenie w codziennym życiu i w poszukiwaniu pracy,
- ✓ poznanie ludzi, którzy mają podobne problemy i wspólnie z nimi starać się je pokonać.

W 2013r. liczba uczestników zajęć aktywizacyjnych wyniosła **163 osób** w tym 161 osób bezrobotnych i 2 osoby poszukujące pracy.

Tabela 16. Struktura uczestników zajęć aktywizacyjnych realizowanych w ramach pomocy w aktywnym poszukiwaniu pracy:

Wyszczególnienie		Liczba uczestników zajęć aktywizacyjnych ogółem	Bezrobotni	Poszukujący pracy	Długotrwale bezrobotni	Kobiety	Zamieszkał na wsi	Niepełnosprawni
Ogółem		163	161	2	116	103	99	11
wiek	18-24	31	31	-	13	19	24	3
	25-34	41	41	-	33	30	20	3
	35-44	41	41	-	34	25	26	1
	45 i więcej	50	48	2	36	29	29	4
wykształcenie	wysze	11	11	1	6	9	5	0
	Policealne i rednie zawodowe	38	37	0	24	28	23	1
	rednie ogólnokształcące	11	11	0	7	10	9	0
	Zasadnicze zawodowe	66	66	1	51	32	40	6
	Gimnazjalne i poniżej	37	36	0	28	24	22	4
Staż pracy ogółem	Do 1 roku	17	17	0	10	13	10	3
	1-5	40	40	0	33	29	30	3
	5-10	16	16	0	14	11	8	0
	10-20	28	26	2	24	13	17	1
	20 i więcej	25	25	0	17	14	15	3
	Bez stażu	37	37	0	18	23	19	1
Czas pozostawania bez pracy	Do 6 m-cy	34	34	0	8	26	18	1
	6-12	26	26	0	7	17	19	3
	Powyżej 12	103	101	2	101	60	62	7

ródło: Opracowanie własne

W 2013r. Lider Klubu Pracy przeprowadził 17 zajęć aktywizacyjnych dla 163 osób bezrobotnych i poszukujących pracy o następującej tematyce:

Tabela 17. Tematyka zajęć aktywizacyjnych. ródło: Opracowanie własne

Lp.	Tematyka zajęć	Ilość zorganizowanych zajęć	Czas trwania
1.	Aktywne poszukiwanie pracy	6	2 dni
2.	Wykorzystanie życiorysu i list motywacyjny jako narzędzie osobistego marketingu	3	2 dni
3.	Mini Klub Pracy o Jak skutecznie szukać pracy	8	5 dni

Tabela 18. Wybrane kategorie osób bezrobotnych skierowanych na zajęcia aktywizacyjne

Wybrane kategorie osób bezrobotnych skierowanych na zajęcia aktywizacyjne w 2013r.	
kobiety	103
mężczyźni	60
do 25 r.	31
powyżej 50 r.	26
dotrzymale bezrobotni	116
zamieszkali na wsi	99
niepełnosprawni	11

ródło: Opracowanie własne

Tabela 19. Efektywność zajęć aktywizacyjnych

Ilość zorganizowanych zajęć aktywizacyjnych	Ilość osób skierowanych na zajęcia	Ilość osób, które ukończyły zajęcia aktywizacyjne	Liczba podjętych prac	Efektywność %
17	163	161	25	15,5%

ródło: Opracowanie własne

9.4.2. Klub Pracy

Klub Pracy, czyli szkolenie z zakresu umiejętności poszukiwania pracy, przeznaczone było przede wszystkim dla osób które chcą powrócić na rynek pracy po długim okresie braku aktywności, również dla osób nie posiadających żadnego doświadczenia w poszukiwaniu pracy, albo zniechęconych brakiem pozytywnych efektów swoich działań.

Celem szkolenia było nabycie przez uczestników wiedzy i umiejętności praktycznych niezbędnych do efektywnego poruszania się po rynku pracy, aktywizacja i wzbudzenie motywacji do działania.

Szkoleniem z zakresu Klubu Pracy w PUP w Pucku zajmował się Lider Klubu Pracy, który na terenie urzędu przeprowadził jedną edycję szkolenia dla **10 osób bezrobotnych.**

Tabela 20. Wybrane kategorie osób bezrobotnych skierowanych na szkolenie z zakresu aktywnego poszukiwania pracy w Klub Pracy w 2013 r.

Wybrane kategorie osób bezrobotnych skierowanych na szkolenie z zakresu aktywnego poszukiwania pracy w Klub Pracy w 2013 r.	
kobiety	10
mężczyźni	-
do 25 r.	6
powyżej 50 r.	-
długotrwale bezrobotni	8
bez kwalifikacji zawodowych	5
bez doświadczenia zawodowego	5
bez wykształcenia średniego	8
niepełnosprawni	-
kobiety, które po urodzeniu dziecka nie podjęły zatrudnienia	1
samotnie wychowujący co najmniej 1 dziecko do 18 r.	1

Źródło: Opracowanie własne

Szkolenie z zakresu aktywnego poszukiwania pracy zostało przeprowadzone w oparciu o podręcznik „Szukam pracy”. Program szkolenia w klubie pracy. Program ten obejmuje 80 godzin zajęć podzielonych na 18 sesji tematycznych. Zajęcia obejmowały warsztaty szkoleniowe w wymiarze 40 godzin oraz 40 godzin praktycznego poszukiwania pracy.

Uczestnicy szkolenia zapoznali się z zagadnieniami dotyczącymi rynku pracy, nabyli wiedzę z zakresu technik i metod poszukiwania pracy oraz umiejętności nawiązywania kontaktów przydatnych w znalezieniu zatrudnienia.

Podczas zajęć uczestnicy mieli do dyspozycji komputery z dostępem do internetu, co umożliwiło im sporządzenie dokumentów aplikacyjnych oraz przeglądanie aktualnych ofert pracy.

Szkolenie trwało trzy tygodnie, przez pierwsze dwa odbywały się zajęcia teoretyczne, w kolejnym uczestnicy praktycznie stosowali zdobytą wiedzę i nabyte umiejętności poszukiwania pracy, realizując indywidualny program spotkań z pracodawcami, opracowany przez Lidera Klubu Pracy w celu znalezienia zatrudnienia.

Tabela 21. Efektywność szkolenia z zakresu aktywnego poszukiwania pracy

Ilość zorganizowanych szkoleń	Ilość osób skierowanych na szkolenie	Ilość osób, które ukończyły zajęcia Klubu Pracy	Liczba podjętych prac	Efektywność %
1	10	10	6	60%

Źródło: Opracowanie własne

9.5. Szkolenia dla bezrobotnych i poszukujących pracy

Szkolenia dla osób bezrobotnych i poszukujących pracy są jedną z podstawowych usług rynku pracy, świadczonych przez publiczne służby zatrudnienia. Zgodnie z art. 40 ust.1 ustawy o promocji zatrudnienia i instytucjach rynku pracy z dnia 20.04.2004r. (Dz. U. z 2013r. poz. 674 z późn. zm.) szczególnym wskazaniem do objęcia osoby bezrobotnej szkoleniem jest:

- brak kwalifikacji zawodowych,
- konieczność zmiany lub uzupełnienia kwalifikacji,
- utrata zdolności do wykonywania pracy w dotychczas wykonywanym zawodzie.

Corocznie organizowane są różnorodne szkolenia dla osób bezrobotnych i poszukujących pracy, są to zarówno szkolenia grupowe jak i indywidualne.

Szkolenia odbywają się przez skierowanie z urzędu pracy lub z własnej inicjatywy osoby bezrobotnej, która zgłasza zapotrzebowanie na konkretne szkolenie, cz. sto w porozumieniu z przyszłym pracodawcą. Szkolenia grupowe organizuje się na podstawie planu szkoleń, z uwzględnieniem diagnozy potrzeb szkoleniowych na lokalnym rynku pracy. Diagnozę taką przygotowuje się na podstawie ankiet dla osób bezrobotnych, a także opinii doradców zawodowych, pracowników i lidera klubu pracy w celu ustalenia potrzeb szkoleniowych na podstawie aktualnej sytuacji na rynku pracy.

Wykres 9. Liczba osób bezrobotnych i poszukujących pracy uczestniczących w szkoleniach ze względu na tryb skierowania w 2013r.

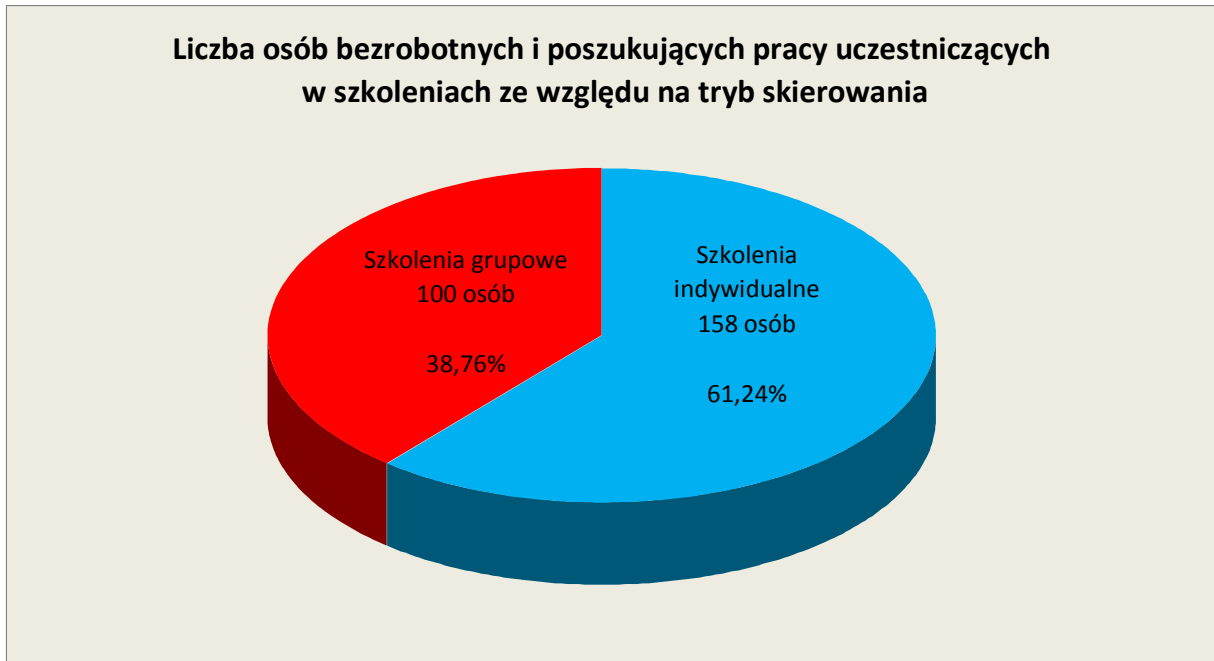

Źródło: Opracowanie własne

Ze względu na ograniczone środki, jakimi dysponuje Powiatowy Urząd Pracy w Pucku, nie każda osoba bezrobotna ubiegająca się o szkolenie może z niego skorzystać. Specjalista ds. rozwoju zawodowego podczas kwalifikowania osób bezrobotnych na szkolenia kieruje się nie tylko zasadami równości, ale także zapisami Ustawy o promocji zatrudnienia i instytucjach rynku pracy art. 49, gdzie priorytetowo traktuje się osoby będące w szczególnej sytuacji na rynku pracy, tj:

- ✓ bezrobotni do 25 r. ,
- ✓ bezrobotni długotrwale albo po zakończeniu kontraktu socjalnego, albo kobiety, które nie podjęły zatrudnienia po urodzeniu dziecka,
- ✓ bezrobotni powyżej 50 r. .,
- ✓ bezrobotni bez kwalifikacji zawodowych, bez doświadczenia zawodowego lub bez wykształcenia średniego,
- ✓ bezrobotni samotnie wychowujący co najmniej jedno dziecko do 18 r. ,
- ✓ bezrobotni którzy po odbyciu kary pozbawienia wolności nie podjęli zatrudnienia,
- ✓ bezrobotni niepełnosprawni.

Powiatowy Urząd Pracy w Pucku w 2013r. realizował szkolenia ze środków Funduszu Pracy, Europejskiego Funduszu Społecznego i Rezerwy Ministra. Poniżej

zamieszczono wyszczególnienie szkoleń ze względu na rodzaj finansowania, tryb skierowania oraz kategorię osób zarejestrowanych w urzędzie.

Tabela 22. Kierunki organizowanych szkoleń grupowych oraz efektywność zatrudnienia

Szkolenia grupowe dla osób bezrobotnych					
Lp	Nazwa szkolenia	Ilość szkoleń	Ilość osób, które ukończyły szkolenie	Liczba podjętych prac	Efektywność %
1.	ABC Przedsiębiorczości	5	60	59	98,3%
2.	Szkolenie w ramach Klubu Pracy pt. „Szukam Pracy”	1	10	4	40%
3.	Pracownik usług hotelowych z językiem angielskim	1	10	7	70%
4.	Brakarz	1	10	1	10%
5.	Bukieciarz z obsługą komputera, kas fiskalnych oraz programu magazynowo-handlowego	1	5	2	40%
6.	Magazynier z obsługą wózków jezdniowych, komputera, kas fiskalnych oraz programu magazynowo-handlowego	1	5	4	80%
/ łącznie		11	100	77	77%

Źródło: Opracowanie własne

Tabela 23. Kierunki organizowanych szkoleń indywidualnych oraz efektywność zatrudnienia

Szkolenia indywidualne dla osób bezrobotnych i poszukujących pracy					
Lp	Nazwa szkolenia	Ilość szkoleń	Ilość osób, które ukończyły szkolenie	Liczba podjętych prac	Efektywność %
1.	Kursy spawalnicze	26	27	16	59,3%
2.	Kierowca operator wózków jezdniowych	14	37	25	67,6%
3.	Usługi transportowe (prawo jazdy kategorii CE)	10	12	5	41,7%
4.	Kwalifikacja wstępna przyjezdzących / szkolenia okresowe	8	15	4	26,7%
5.	Uprawnienia SEP	6	10	4	40%
6.	Szkolenia zintegrowane w zakresie bezpieczeństwa	6	9	1	11,1%
7.	Obsługa kasy fiskalnej	2	2	2	100%
8.	Monter rusztowań budowlano-montażowych	3	4	3	75%
9.	Kurs masażu	5	6	4	66,7%
10.	Kurs kosmetyczny i wizażażu	4	4	3	75%

11.	Kurs kandydatów na instruktora nauki jazdy kat. B	1	1	1	100%
12.	Kurs pracownika ochrony	4	6	2	33,3%
13.	Język angielski od podstaw	1	1	0	0%
14.	Certyfikat bezpieczeństwa VCA	1	1	1	100%
15.	Szkolenie barman/barista	2	3	2	66,7%
16.	Operator koparkoładownicy	2	4	2	50%
17.	Komercyjna pielęgnacja psów	1	1	0	0%
18.	Kurs kadrowo-ópcowy	1	1	1	100%
19.	Kurs gastronomiczny	1	1	1	100%
20.	Opiekun wychowawca domów dla dzieci	1	2	2	100%
21.	Monter instalacji alarmowych i monitoringu	1	1	0	0%
22.	Technologie wiatrowodowe	1	1	1	100%
23.	Auto CAD	1	1	0	0%
24.	PFI Basic Instructor	1	1	1	100%
25.	EEG Biofeedback	1	1	1	100%
26.	Szkolenie z zakresu eksplozometrów	1	3	3	100%
27.	Kurs kwalifikacyjny na stanowisku eksploatacji E i D	2	3	3	100%
/ cznie		107	158	88	55,7%

ródło: Opracowanie własne

Tabela 24. Szkolenia PUP w Pucku w zależności od trybu skierowania.

Lp.	Szkolenia zorganizowane w 2013r.	Ilo szkole	Ilo osób skierowanych na szkolenie	Liczba podj pracy	Efektywno %
1.	Szkolenia indywidualne	107	158	88	55,7%
2.	Szkolenia grupowe	11	100	77	77%
Razem		118	258	165	64 %

ródło: Opracowanie własne

Wykres 10. Liczba osób bezrobotnych i poszukujących pracy uczestniczących w szkoleniach

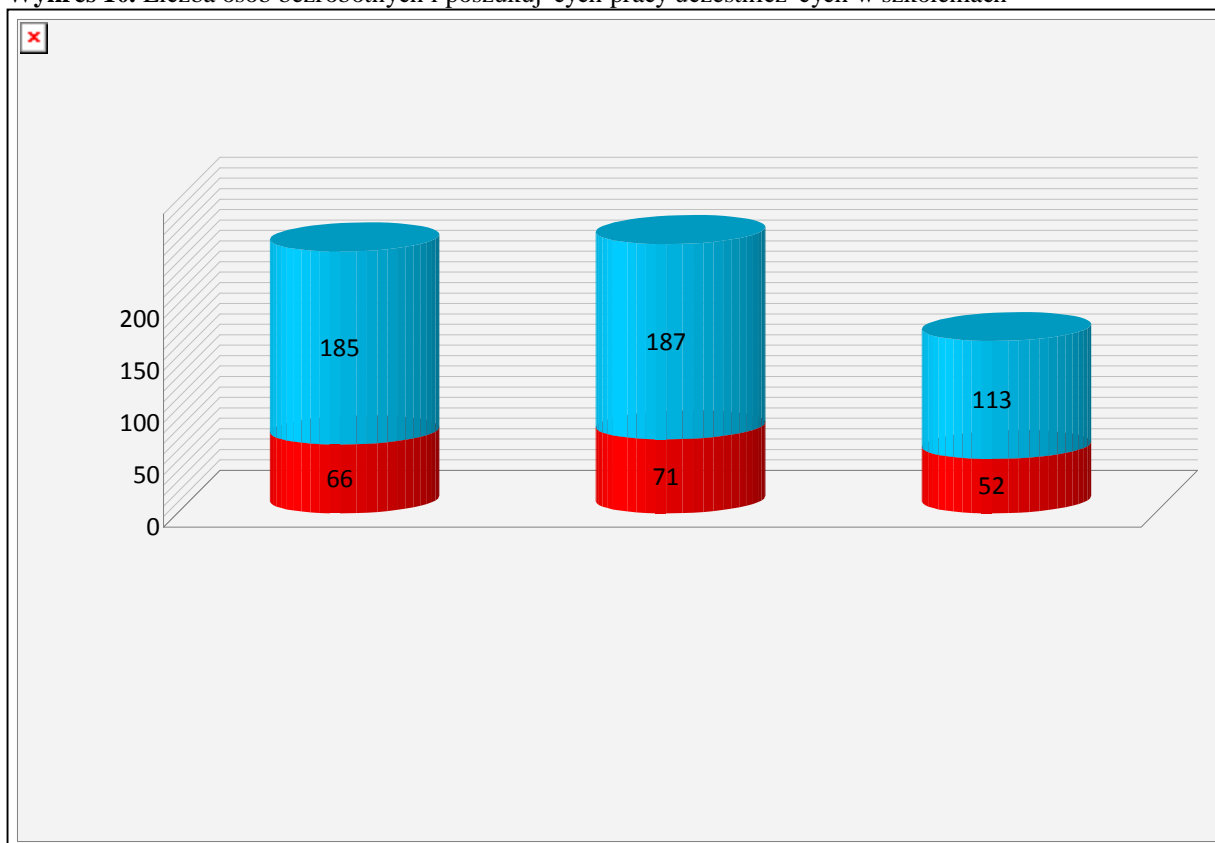

ródło: Opracowanie własne

Komentarz do wykresu 9.

* liczba osób, które zakończyły szkolenie ó uwzględniono 10 osób (5K, 5M), które rozpoczęły szkolenie w 2012r.),

* ponadto 2 osoby zakończyły szkolenie w 2014r., a 1 osoba przerwała udział w szkoleniu

Tabela 25. Wybrane kategorie osób bezrobotnych i poszukujących pracy skierowanych na szkolenie

Wybrane kategorie osób bezrobotnych i poszukujących pracy, skierowanych na szkolenie w 2013 r.	
kobiety	71
mężczyźni	190
do 25 r.	68
powyżej 50 r.	19
długotrwale bezrobotni	62
bez kwalifikacji zawodowych	22
bez doświadczenia zawodowego	59
bez wykształcenia średniego	99
niepełnosprawni	6

ródło: Opracowanie własne

Tabela 26. Podział środków na szkolenia ze względu na rodzaj finansowania:

Podział środków na szkolenia w ramach	Koszt szkoleń w zł	Stypendium w zł	Razem koszt szkoleń + stypendium w zł	Liczba osób skierowanych na szkolenie	Liczba osób, które podjęły pracę	Efektywność zatrudnienia %
środki Funduszu Pracy wyliczone algorytmem	168 022,94	107 251,38	275 274,32	121	65	53,7%
EFS	120 929,00	66 658,56	187 587,56	119	89	74,8%
środki z Rezerwy Ministra w ramach programu "Bezrobotni do 30 roku życia"	7 738,50	3 708,19	11 446,69	5	3	60%
środki z Rezerwy Ministra w ramach programu "Bezrobotni w szczególnej sytuacji na rynku pracy art.49"	16 460,00	4 051,55	20 511,55	12	8	66,6%
RAZEM	313 150,44	181 669,68	494 820,12	257	165	64%

Źródło: Opracowanie własne

Na szkolenia w 2013 r. łącznie wydatkowano 494 820,12 zł dla 257 osób, spośród których 165 podjęło pracę, co stanowi 64% efektywność zatrudnienia.

Poza głównymi rodzajami finansowania wymienionymi powyżej, PUP w Pucku realizowało także **1 szkolenie** (dla 1M) ze środków **Państwowego Funduszu Rehabilitacji Osób Niepełnosprawnych**, gdzie na podstawie Ustawy z dnia 27.10.1997r. o rehabilitacji zawodowej i społecznej oraz zatrudnianiu osób niepełnosprawnych (Dz. U. z 1997 r. Nr 123, poz. 776 z późn. zm.) wydatkowano **1 450,59 zł**

Wykres 11. Podział środków na szkolenia w 2013r. Źródło: Opracowanie własne

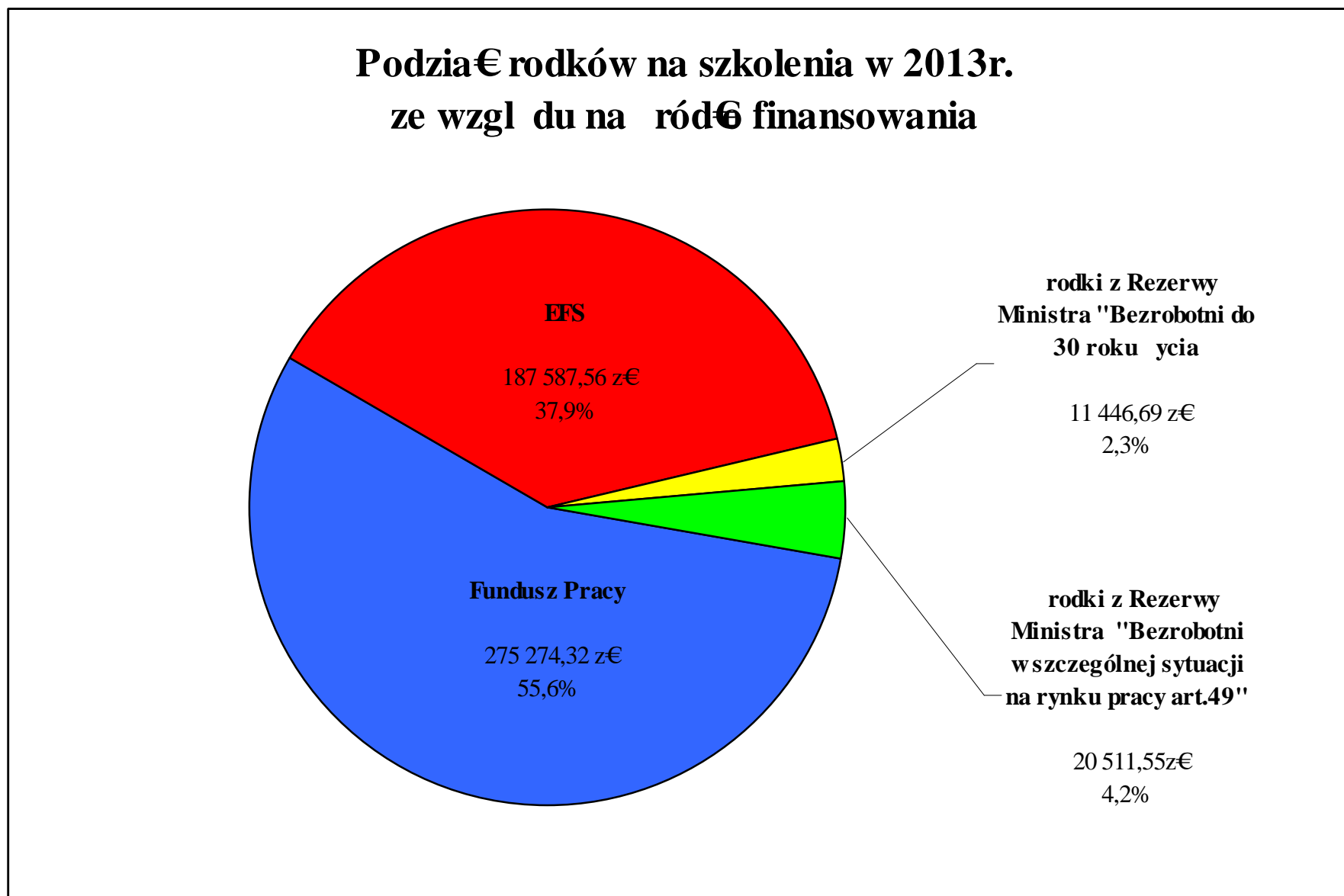

9.6. Indywidualny Plan Działania

Indywidualny Plan Działania to program poszukiwania pracy, przygotowany przy współpracy osoby zarejestrowanej z pracownikiem PUP. Polega w szczególności na ustaleniu z osobą pozostającą bez zatrudnienia szeregu działań, które doprowadzą do zatrudnienia. IPD jest zindywidualizowany i usystematyzowany prób rozwiązania problemów zawodowych osoby pozostającej bez zatrudnienia, dostosowany do jego sytuacji osobistej z uwzględnieniem aktualnej sytuacji na rynku pracy.

W tutejszym urzędzie zakładaniem IPD zajmują się w szczególności doradcy zawodowi, przy współpracy z pracownikami innych działów zajmujących się realizacją poszczególnych usług rynku pracy i form aktywizacji.

W 2013r. Indywidualnym Planem Działania objęto **416 osób** bezrobotnych i poszukujących pracy, w tym 210 kobiet.

10. Instrumenty rynku pracy

Instrumenty rynku pracy wspomagają podstawowe usługi rynku pracy. Osoby bezrobotne zarejestrowane w Powiatowym Urzędzie Pracy w Pucku mogą skorzystać z następujących form aktywizacji zawodowej, przewidzianych ustawą z dnia 20 kwietnia 2004 roku o promocji zatrudnienia i instytucjach rynku pracy (*t. j. Dz. U. z 2008 r. Nr 69, poz. 415, z późn. zm.*):

- ✓ Sta
- ✓ Prace interwencyjne
- ✓ Prace społecznie użyteczne
- ✓ Roboty publiczne
- ✓ Doposażenie i wyposa
- ✓ Jednorazowe rodki na podjęcie działalności gospodarczej
- ✓ Dodatki aktywizacyjne
- ✓ Stypendium za dalsze nauki
- ✓ Zwrot kosztów przejazdu

10.1. Aktywne formy przeciwdziałania bezrobociu

Tabela 27. Formy aktywizacji zawodowej

	Instrumenty rynku pracy	rodki Funduszu Pracy wyliczone algorytmem	EFS	Rezerwa Ministra w ramach programu "Bezrobotni do 30 roku życia"	Rezerwa Ministra w ramach programu "Bezrobotni w szczególnej sytuacji na rynku pracy art.49"	Razem	% z ogółu	Liczba osób
1.	Sta	1 037 967,94	541 153,47	176 562,19	124 332,65	1 880 016,25	39%	308
2.	Prace interwencyjne	87 197,76				87 197,76	2%	18
3.	Prace społecznie użyteczne	88 388,58				88 388,58	2%	82
4.	Refundacja lub doposażenie stanowiska pracy	446 467,25	219 591,71	39 944,79	15 800,00	721 803,75	15%	38
5.	Jednorazowo rodki na podjęcie działalności gospodarczej	455 165,02	1 243 030,26	94 635,00	56 100,00	1 848 930,28	38%	95
6.	Dodatki aktywizacyjne	160 919,70				160 919,70	3%	249
7.	Zwrot kosztów dojazdu	20 430,70	8 271,11	200,00	257,80	29 159,61	1%	115
	Razem	2 296 536,95	2 012 046,55	311 341,98	196 490,45	4 816 415,93	100%	-

ródło: Opracowanie własne

Wykres 12. Wykorzystanie środków finansowych w rozbiu na poszczególne formy

ródło: Opracowanie własne

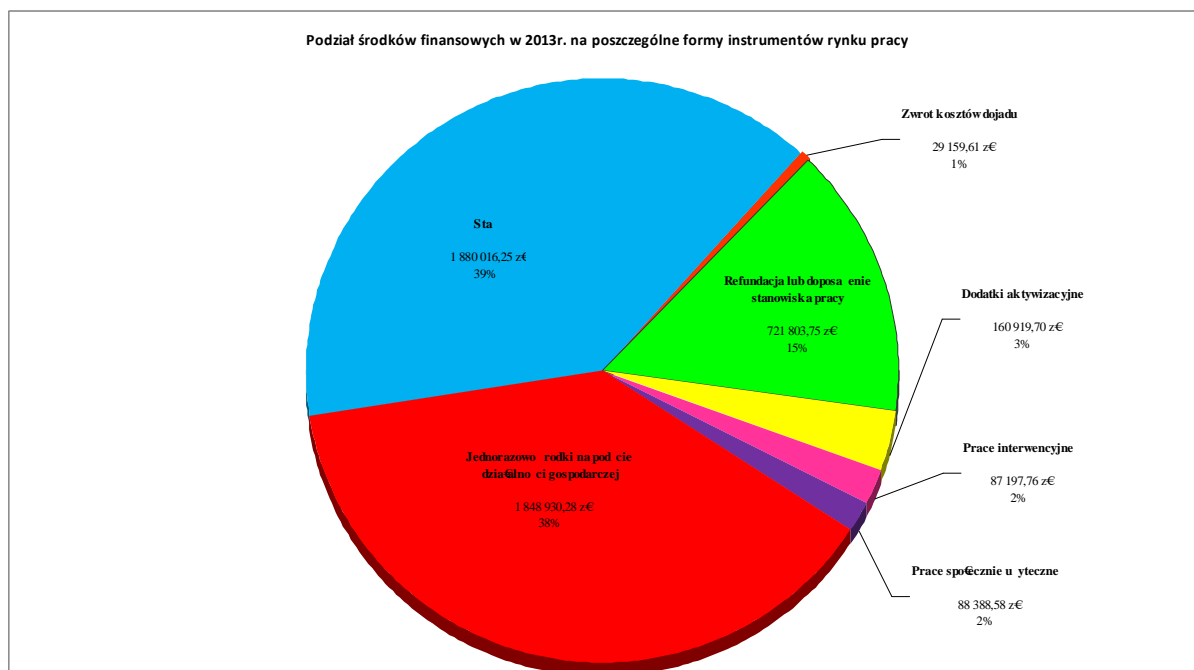

10.1.1. Sta

Na sta kieruje się osoby bezrobotne, znajdujące się w szczególnej sytuacji na rynku pracy, wymienione w art. 49 Ustawy z dnia 20 kwietnia 2004 roku o promocji zatrudnienia i instytucjach rynku pracy tj:

- ✓ bezrobotnych do 25 r. ,
- ✓ bezrobotnych długotrwale albo po zakończeniu kontraktu socjalnego albo kobiety, które nie podjęły zatrudnienia po urodzeniu dziecka,
- ✓ bezrobotnych powyżej 50 r. .,
- ✓ bezrobotnych bez kwalifikacji zawodowych, bez doświadczenia zawodowego lub bez wykształcenia średniego,
- ✓ bezrobotnych samotnie wychowujących co najmniej jedno dziecko do 18 r. .,
- ✓ bezrobotnych którzy po odbyciu kary pozbawienia wolności nie podjęli zatrudnienia,
- ✓ bezrobotnych niepełnosprawnych.

Osoba skierowana do odbywania stażu nabywa umiejętności praktyczne związane z wykonywaną pracą i zdobywa nowe doświadczenia zawodowe, które umożliwiają jej wejście lub powrót na rynek pracy.

Długość okresu odbywania stażu uzależniona jest od kategorii osób będących w szczególnej sytuacji na rynku pracy. Najczęściej staże organizowane są na okres od 3 - 6 miesięcy, w tym osoby do 25 r. i absolwenci szkół wyższych, którzy 12 miesięcy od dnia określonego w dyplomie nie ukończyli 27 r. , dla których okres odbywania stażu może wynosić do 12 miesięcy.

Powiatowy Urząd Pracy w Pucku w 2013r. zawarł **298 umów** o zorganizowanie staży dla **308 osób** w tym **231 kobiet**. Ponadto finansowano stypendium stażowe dla 92 osób, które w 2013r. kontynuowały staż rozpoczęty w 2012r. / łącznie wydatkowano **1 880 016,25 zł** z tego w ramach:

- ✓ środków Funduszu Pracy wyliczonych algorytmem,
- ✓ środków z EFS,
- ✓ środków z Rezerwy Ministra w ramach programu "Bezrobotni do 30 roku życia".

- ✓ rodków z Rezerwy Ministra w ramach programu "Bezrobotni w szczególnej sytuacji na rynku pracy art.49"

Tabela 28. Zestawienie sta y w 2013r.

PodziaŁ rodków w 2013r. na sta w ramach:	Kwota w zŁ	Liczba zawartych umów w 2013	Liczba osób, które rozpocz Ł sta w 2013	Liczba osób, które uko czyŁ sta *	Efektywno zatrudnienia %	
Funduszu Pracy	1 037 967,94	133	138/105K	228*	93	40,8%
EFS	541 153,47	68	73/54K	56*	31	55,4%
Rezerwy Ministra w ramach programu "Bezrobotni do 30 roku ycia"	176 562,19	37	37/28K	36	19	52,8%
Rezerwa Ministra w ramach programu "Bezrobotni w szczególnej sytuacji na rynku pracy art.49"	124 332,65	60	60/44K	58	26	44,8%
Razem	1 880 016,25	298	308/231	378	169	44,7%

– FP Ł 92 osoby, które rozpocz Ł sta w 2012 r., a uko czyŁ w 2013 oraz 136 osób., które rozpocz Ł i uko czyŁ sta w 2013r.
 – EFS Ł 12 osób uko czyŁ sta w 2014r., 5 osób przerwaŁ sta

ródŁ: Opracowanie własne

Wykres. 13 PodziaŁ rodków na sta ze wzgl du na ródŁ finansowania w 2013r.

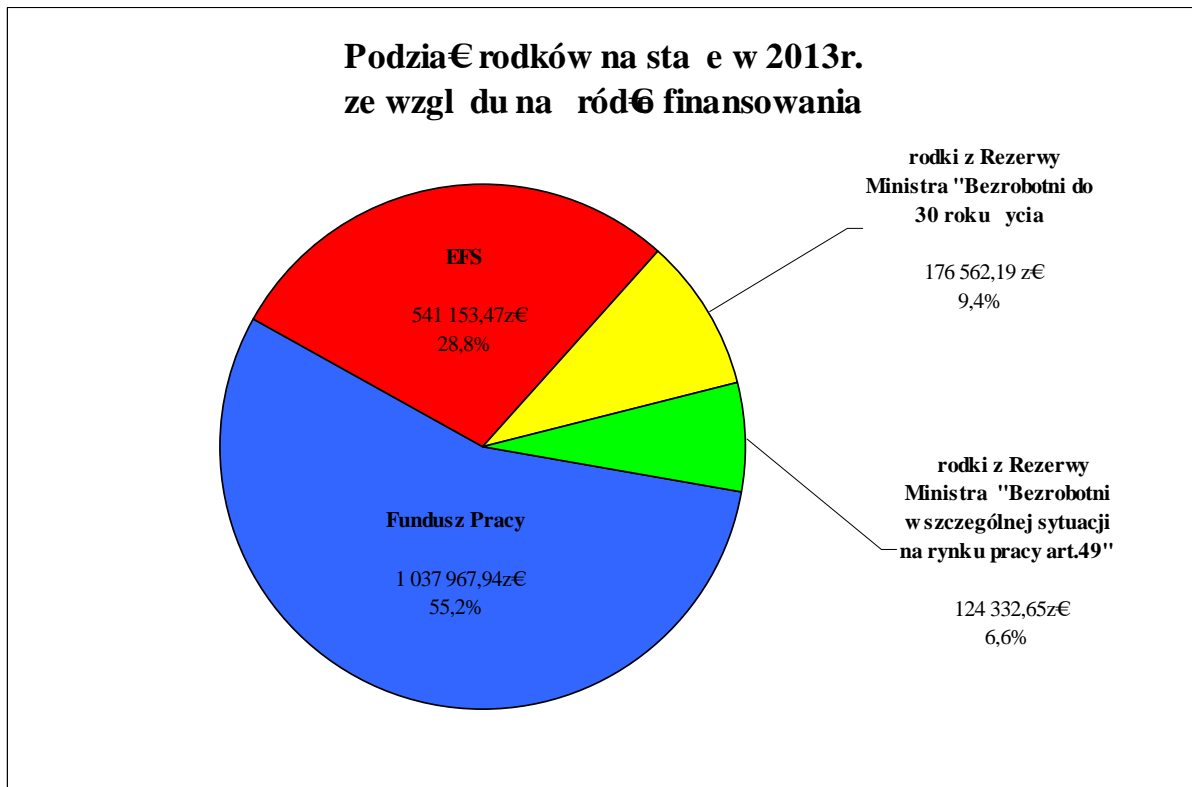

ródŁ: Opracowanie własne

Poza głównymi źródłami finansowania wymienionymi powyżej, PUP w Pucku realizowała także staże z rodków Państwowego Funduszu Rehabilitacji Osób Niepełnosprawnych, gdzie na podstawie Ustawy z dnia 27.10.1997r. o rehabilitacji zawodowej i społecznej oraz zatrudnianiu osób niepełnosprawnych (Dz. U. z 1997 r. Nr 123, poz. 776 z późn. zm.) podpisano **4 umowy stażowe**, w ramach których **4 osoby bezrobotne** odbywały staż.

Tabela 29. Rodki finansowe z Państwowego Funduszu Rehabilitacji Osób Niepełnosprawnych na staż w latach 2010-2013

rodki PFRON na staż w latach 2010-2013				
Rok	2010	2011	2012	2013
Wysokość rodków	27 037,15	23 962,06	22 620,48	42 252,94 zł
Liczba skierowanych osób	6*	1	7	4**
*staże realizowane na przełomie 2010/2011				
** ponadto finansowano 4 staże realizowane na przełomie 2012/2013				

Źródło: Opracowanie własne

Tabela 30. Stanowiska pracy w ramach stażu

Stanowiska, na które skierowano bezrobotnych w ramach stażu	Ilość osób
pracownik administracyjny	90
sprzedawca	36
pomoc nauczyciela	31
recepjonista	11
kosmetyczka	8
księgowa	6
sekretarz szefowy	6
fakturzysta	5
masażysta - rehabilitant	5
pracownik obsługi klienta	5
Wizażysta - stylistka	5
elektryk	4
konserwator	4
magazynier	4
pomoc kuchenna	4
forysta	3
kucharz	3
monter instalacji i urządzeń sanitarnych	3
ogrodnik	3
pedagog	3
robotnik budowlany	3
sekretarka	3
sprzątaczkę	3
lusarz	3
asystent architekta	2
bibliotekarz	2
diagnostyka laboratoryjna	2
fryzjer	2

kelner	2
monter mebli	2
opiekun w domu pomocy społecznej	2
pokojówka	2
pracownik galerii	2
pracownik socjalny	2
specjalista bankowości	2
stolarz	2
technolog	2
wychowawca małego dziecka	2
asystent ds. kosztorysowania	1
asystent prawny	1
biolog konserwator	1
brukarz	1
cukiernik	1
elektromechanik	1
frezer	1
instalator systemów alarmowych	1
krawiec	1
lekarz weterynarii	1
malarz	1
mechanik maszyn i urządzeń	1
monter instalacji elektrycznych	1
monter instalacji grzewczych	1
monter urządzeń hydraulicznych i pneumatycznych	1
notariusz	1
opiekunka dziecięca	1
opiekun	1
pracownik produkcji	1
projektant stron internetowych	1
psycholog	1
rezydent biura turystycznego	1
specjalista ds. logistyki i transportu	1
specjalista ds. pozyskiwania funduszy	1
stylista fryzur	1
towaroznawca	1
wulkanizator	1
zaopatrzeniowiec	1
archiwista	1

Źródło: Opracowanie własne

Tabela 31. Główne sekcje PKD, do których skierowano osoby bezrobotne na sta

Nr sekcji	Nazwa sekcji PKD	Liczba sta ystów
A	Rolnictwo	1
B	Górnictwo	1
C	Przetwórstwo przemysłowe	28
E	Dostawa wody; gospodarowanie ciekami i odpadami oraz działalność związana z rekultywacją	1
F	Budownictwo	22
G	Handel hurtowy i detaliczny, naprawa pojazdów samochodowych, włączając motocykle	54
H	Transport i gospodarka magazynowa	9
I	Działalność związana z zakwaterowaniem i usługami gastronomicznymi	12
J	Informacja i komunikacja	3
K	Działalność finansowa i ubezpieczeniowa	6
L	Działalność związana z obsługą rynku nieruchomości	5
M	Działalność profesjonalna, naukowa i techniczna	9
N	Działalność w zakresie usług administrowania i działalność wspierająca	6
O	Administracja Publiczna i obrona narodowa; obowiązkowe zabezpieczenie społeczne	57
P	Edukacja	42
Q	Opieka zdrowotna i pomoc społeczna	19
R	Działalność związana z kulturą, rozrywką i rekreacją	8
S	Pozostała działalność usługowa	25

ródło: Opracowanie własne

Wykres 14. Zestawienie osób, które zostały objęte sta em w latach 2010-2013

Liczba osób objętych sta em w latach 2010 - 2013

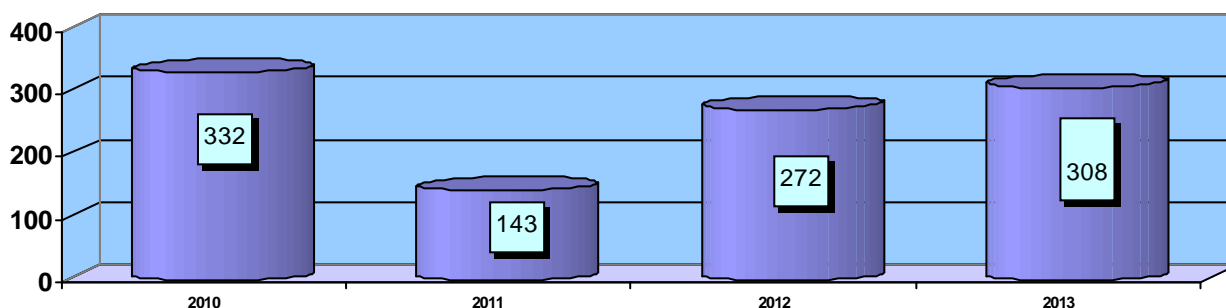

ródło: Opracowanie własne

Tabela 32. Wyszczególnienie wybranych kategorii osób bezrobotnych skierowanych na staż

Wybrane kategorie osób bezrobotnych, które rozpoczęły staż w 2013 r.	
kobiety	231
mężczyźni	77
do 25 r.	200
powyżej 50 r.	42
długotrwale bezrobotni	64
bez kwalifikacji zawodowych	91
bez doświadczenia zawodowego	187
bez wykształcenia średniego	67
niepełnosprawni	15

Źródło: Opracowanie własne

10.1.2. Prace interwencyjne

Prace interwencyjne to zatrudnienie bezrobotnego przez pracodawcę, które nastąpi w wyniku umowy zawartej z PUP w Pucku i ma na celu wsparcie osób będących w szczególnej sytuacji na rynku pracy. tj:

- ✓ bezrobotnych do 25 r. ,
- ✓ bezrobotnych długotrwale albo po zakończeniu kontraktu socjalnego albo kobiety, które nie podjęły zatrudnienia po urodzeniu dziecka,
- ✓ bezrobotnych powyżej 50 r. .,
- ✓ bezrobotnych bez kwalifikacji zawodowych, bez doświadczenia zawodowego lub bez wykształcenia średniego,
- ✓ bezrobotnych samotnie wychowujących co najmniej jedno dziecko do 18 r. ,
- ✓ bezrobotnych, którzy po odbyciu kary pozbawienia wolności nie podjęli zatrudnienia,
- ✓ bezrobotnych niepełnosprawnych.

oraz osoby będące w bardzo niekorzystnej sytuacji na rynku pracy tj.: osoby, które są bezrobotne przez co najmniej 24 miesiące.

W wyniku organizacji prac interwencyjnych pracodawca korzysta z częściowej refundacji wynagrodzenia za pracę i składek na ubezpieczenia społeczne od refundowanego wynagrodzenia.

Pracodawca z bezrobotnymi, skierowanymi do odbywania prac interwencyjnych, zawiera umowę o pracę w pełnym wymiarze czasu pracy na okres **12** lub **24** miesięcy. Okres zatrudnienia uzależniony jest od sytuacji bezrobotnego znajdującego się w szczególnie niekorzystnej sytuacji lub bardzo niekorzystnej sytuacji na rynku pracy, określonej w rozdziale I, art. 40 oraz rozdziale III rozporządzenia Komisji (WE) nr 800/2008.

W 2013 r. wydatkowano **87 197,76 zł** na zorganizowanie prac interwencyjnych dla **18 osób bezrobotnych**, w ramach środków Funduszu Pracy.

Tabela 33. Zestawienie realizowanych prac interwencyjnych

Podział środków w 2013r. na prace interwencyjne w ramach:	Kwota w zł	Liczba zawartych umów	Liczba osób, które skierowano na prace interwencyjne	Liczba osób, które ukończyły prace interwencyjne	Efektywno zatrudnienia %
Funduszu Pracy	87 197,76	8	18	22*	100 %
Razem	87 197,76	8	18	22*	100 %

* 4 osoby kontynuowały udział w pracach interwencyjnych z 2012r.

ródło: Opracowanie własne

Ponadto w 2013r. ze środków Państwowego Funduszu Rehabilitacji Osób Niepełnosprawnych wydatkowano **1 639,40zł** w ramach których realizowano **1 umowę z 2012r.**, na zorganizowanie prac interwencyjnych, dla **1 osoby niepełnosprawnej, nie pozostającej w zatrudnieniu zarejestrowanej jako poszukującej pracy**. Efektywno zatrudnienia po ukończeniu ww. formy ze środków PFRON wyniosło **100%**.

Tabela 34. Prace interwencyjne w latach 2010-2013

rodki finansowe na prace interwencyjne w latach 2010-2013				
Rok	2010	2011	2012	2013
Wysokość środków	167 420,83	57 461,45	38 445,40	87 197,76
Liczba skierowanych osób	46	17	12	18

ródło: Opracowanie własne

W 2013 roku Powiatowy Urząd Pracy w Pucku podpisał 8 umów o zorganizowanie prac interwencyjnych, co dało możliwość podjęcia pracy 18 osobom bezrobotnym w następujących zawodach:

Tabela 35. Stanowiska pracy w ramach prac interwencyjnych

Stanowiska, na które skierowano bezrobotnych w ramach prac interwencyjnych	Ilość osób
Robotnik gospodarczy	13
Pokojowa	1
Opiekun	1
Fryzjer	1
Sekretarka - maszynistka	1
Sprzedawca	1

Źródło: Opracowanie własne

Wykres 15. Liczba osób skierowanych na prace interwencyjne w latach 2010-2013.

Źródło: Opracowanie własne

Liczba osób skierowanych na prace interwencyjne w latach 2010 - 2013



Tabela 36. Wyszczególnienie wybranych kategorii osób bezrobotnych skierowanych na prace interwencyjne w 2013 r.

Źródło: Opracowanie własne

Wybrane kategorie osób bezrobotnych, które rozpoczęły udział w pracach interwencyjnych w 2013 r.	
kobiety	5
mięczyźni	13
do 25 r.	4
powyżej 50 r.	8
długotrwale bezrobotni	8
bez kwalifikacji zawodowych	8
bez doświadczenia zawodowego	2
bez wykształcenia średniego	13
niepełnosprawni	0

10.1.3. Prace społecznie użyteczne

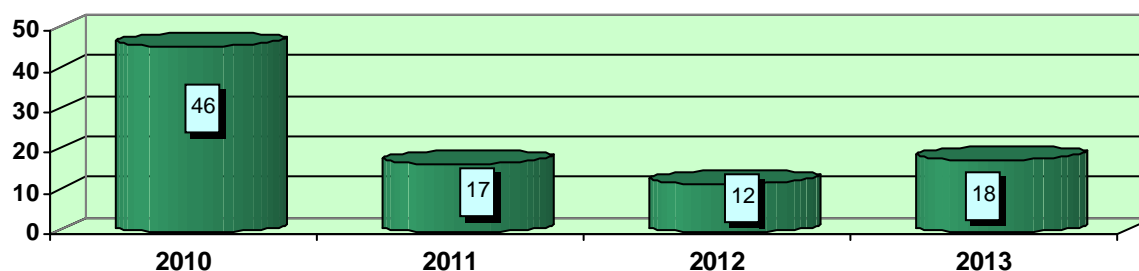
Prace społecznie użyteczne to prace organizowane przez gminy w jednostkach organizacyjnych pomocy społecznej, organizacjach statutowo zajmujących się pomocą charytatywną lub na rzecz społecznie lokalnej.

Do wykonywania prac społecznie użytecznych może być skierowana osoba bezrobotna, bez prawa do zasiłku, która korzysta ze świadczenia pomocy społecznej. Dodatkowo do wykonywania prac społecznie użytecznych mogą być kierowane również osoby uczestniczące w kontrakcie socjalnym, indywidualnym programie usamodzielniania, lokalnym programie pomocy społecznej lub indywidualnym programie zatrudnienia socjalnego, jeżeli podjęły uczestnictwo w tych formach w wyniku skierowania powiatowego urzędu pracy na podstawie art. 50 ust. 2 ustawy o promocji zatrudnienia i instytucjach rynku pracy.

Przy przydziale prac społecznie użytecznych uwzględnia się wiek bezrobotnego, stan jego zdrowia oraz, w miarę możliwości, posiadane kwalifikacje. Kierownik ośrodka pomocy społecznej na podstawie porozumienia sporządza list bezrobotnych bez prawa do zasiłku, którzy mogą zostać skierowani do wykonywania prac społecznie użytecznych na terenie gminy i przesyła go do Urzędu Pracy w Pucku.

Prace społecznie użyteczne wykonywane są w miejscu zamieszkania lub pobytu bezrobotnego w wymiarze do 10 godzin tygodniowo.

Osoba wykonująca prace społecznie użyteczne zachowuje status osoby bezrobotnej, gdy ma za podmiotem, w którym są organizowane prace, a osoba bezrobotna nie nawiązuje do stosunku pracy. Głównym celem prac społecznie użytecznych jest pobudzenie aktywności zawodowej osób bezrobotnych i zmobilizowanie ich do powrotu na rynek pracy. Daje także możliwość podniesienia własnej samooceny, a także wyrobienie pewnych nawyków, które pomogą osobom nieaktywnym zawodowo odnaleźć się w roli pracownika.

W 2013 r. na prace społecznie użyteczne ze środków Funduszu Pracy wydatковано **88 388,58 zł**

Tabela 37. Zestawienie realizowanych prac społecznie użytecznych

rodki w 2013r. na prace społecznie użyteczne w ramach:	Kwota w zł	Liczba zawartych porozumie nie	Liczba osób skierowanych na prace społecznie użyteczne	Liczba osób, które podjęły pracę	Efekty- wno zatrud- nienia
Funduszu Pracy	88 388,58	6	82	11	13,4%
Razem	88 388,58	6	82	11	13,4%

Źródło: Opracowanie własne

W 2013 r. Powiatowy Urząd Pracy w Pucku podpisał **6 porozumie** z gminami powiatu puckiego na zorganizowanie prac społecznie użytecznych dla **82 osób bezrobotnych** w następującym zawodzie:

Tabela 38. Stanowiska pracy w ramach prac społecznie użytecznych

Stanowisko, na które skierowano bezrobotnych w ramach prac społecznie użytecznych	Ilość osób
Robotnik gospodarczy	82

Źródło: Opracowanie własne

Tabela 39. Wyszczególnienie wybranych kategorii osób bezrobotnych skierowanych na prace społecznie użyteczne

Wybrane kategorie osób bezrobotnych, które rozpoczęły udział w pracach społecznie użytecznych w 2013 r.	
kobiety	37
mężczyźni	45
do 25 r.	7
powyżej 50 r.	40
dotychczasowo bezrobotni	57
bez kwalifikacji zawodowych	39
bez doświadczenia zawodowego	13
bez wykształcenia średniego	75
niepełnosprawni	4

Źródło: Opracowanie własne

Tabela 40. Prace społecznie użyteczne w latach 2010-2013

rodki finansowe na prace społecznie użyteczne w latach 2010-2013				
Rok	2010	2011	2012	2013
Wysokość wydatków	131 607,54	74 452,74	94 545,00	88 388,58
Liczba skierowanych osób	138	56	86	82

Źródło: Opracowanie własne

10.1.4. Roboty publiczne

Roboty publiczne oznaczają zatrudnienie bezrobotnego, w okresie nie dłuższym niż 12 miesięcy przy wykonywaniu prac organizowanych przez gminy oraz organizacje pozarządowe, statutowo zajmujące się problematyką: ochrony środowiska, kultury, oświaty, sportu i turystyki, opieki zdrowotnej, bezrobocia oraz pomocy społecznej, a także społecznie użyteczne i ich związków, jeżeli prace te są finansowane lub dofinansowane ze środków samorządu terytorialnego, budżetu państwa, funduszy celowych, organizacji pozarządowych, spółek publicznych i ich związków.

Do robót publicznych w pełnym wymiarze czasu pracy urząd pracy może skierować wyłącznie:

- ✓ bezrobotnych długotrwale albo po zakończeniu realizacji kontraktu socjalnego, albo kobiet, które nie podjęły zatrudnienia po urodzeniu dziecka
- ✓ bezrobotnych powyżej 50 roku życia,
- ✓ bezrobotnych bez kwalifikacji zawodowych, bez doświadczenia zawodowego lub bez wykształcenia średniego,
- ✓ bezrobotnych samotnie wychowujących co najmniej jedno dziecko do 18 roku życia,
- ✓ bezrobotnych, którzy po odbyciu kary pozbawienia wolności nie podjęli zatrudnienia,
- ✓ bezrobotnych niepełnosprawnych, a także bezrobotnych będących beneficjentami alimentacyjnymi.

Organizator, u którego skierowani bezrobotni będą wykonywać roboty publiczne, zawiera z bezrobotnymi umowy o pracę.

W wyniku organizacji robót publicznych organizator korzysta z częściowej refundacji wynagrodzenia za pracę i składek na ubezpieczenia społeczne od refundowanego wynagrodzenia.

Roboty publiczne w 2013 r. oraz w latach 2009-2011 nie były realizowane.

Tabela 41. Roboty publiczne w latach 2010-2013

rodki finansowe na roboty publiczne w latach 2010-2013				
Rok	2010	2011	2012	2013
Wysokość rodków	-	-	25 713,42	-
Liczba skierowanych osób	-	-	4	-

ródło: Opracowanie własne

10.1.5. Doposażenie i wyposażenie stanowiska pracy

O refundację kosztów wyposażenia lub doposażenia stanowiska pracy dla skierowanego bezrobotnego może ubiegać się podmiot prowadzący działalność gospodarczą, niepubliczne przedszkole, niepubliczna szkoła lub producent rolny. Refundacja poniesionych kosztów wyposażenia lub doposażenia stanowiska pracy może nastąpić do wysokości 6 ó krotnego przeciętnego wynagrodzenia, obowiązującego na dzień podpisania umowy.

Podstawą refundacji kosztów wyposażenia lub doposażenia stanowiska pracy dla skierowanego bezrobotnego jest umowa zawarta w formie pisemnej pod rygorem nieważności.

Umowa zawiera w szczególności zobowiązanie podmiotu prowadzącego działalność gospodarczą, niepublicznego przedszkola, niepublicznej szkoły lub producenta rolnego do:

- ✓ zatrudnienia na wyposażonym lub doposażonym stanowisku pracy w pełnym wymiarze czasu pracy skierowanego bezrobotnego przez okres co najmniej 24 miesięcy,
- ✓ utrzymania przez okres co najmniej 24 miesięcy stanowisk pracy utworzonych w związku z przyznaniem refundacji,

- ✓ zaliczenia rozliczenia zawierającego zestawienie kwot wydatkowanych zgodnie z przeznaczeniem na wyposażenie lub doposażenie stanowiska pracy.

Refundacja kosztów wyposażenia lub doposażenia stanowiska pracy dla skierowanego bezrobotnego wydatkowana może być w szczególności na zakup środków trwałych, urządzeń, maszyn w tym środków niezbędnych do zapewnienia zgodnie z przepisami bezpieczeństwa i higieny pracy oraz wymaganiami ergonomii.

Powiatowy Urząd Pracy w Pucku w 2013 r. zawarł **34 umowy** o refundację kosztów wyposażenia lub doposażenia stanowiska pracy, co pozwoliło na utworzenie **38 nowych stanowisk pracy** na okres co najmniej 24 miesięcy oraz skierowanie **18 osób** bezrobotnych na **doposażenie stanowiska pracy**.

W 2013r. kwota wydatkowana na powyższą formę aktywizacji wyniosła **721 803,75zł**.
Podział środków ze względu na rodzaj finansowania:

Tabela 42. Zestawienie realizowanych refundacji kosztów wyposażenia lub doposażenia stanowiska pracy

Podział środków na refundację kosztów wyposażenia lub doposażenia stanowiska pracy w ramach:	Kwota w zł	Liczba zawartych umów	Liczba utworzonych stanowisk pracy na, które zostały skierowane osoby bezrobotne	Efektywno zatrudnienia %
rodzinki Funduszu Pracy wyliczone algorytmem	446 467,25	21	24	100 %
EFS	219 591,71	10	11	100 %
rodzinki z Rezerwy Ministra w ramach programu "Bezrobotni do 30 roku życia"	39 944,79	2	2	100 %
rodzinki z Rezerwy Ministra w ramach programu "Bezrobotni w szczególnej sytuacji na rynku pracy art.49b	15 800,00	1	1	100 %
RAZEM	721 803,75	34	38	100 %

Źródło: Opracowanie własne

Wykres 16. Podział środków na refundację kosztów wyposażenia lub doposażenia stanowiska pracy



Tabela 43. Wyszczególnienie wybranych kategorii osób bezrobotnych skierowanych na refundację kosztów wyposażenia lub doposażenia stanowiska pracy

Wybrane kategorie osób bezrobotnych, skierowanych na refundację kosztów wyposażenia lub doposażenia stanowiska pracy w 2013 r.	
kobiety	29
mężczyźni	27
do 25 r.	16
powyżej 50 r.	2
długotrwale bezrobotni	5
bez kwalifikacji zawodowych	7
bez doświadczenia zawodowego	8
bez wykształcenia średniego	12
niepełnosprawni	1

Źródło: Opracowanie własne

Tabela 44. Refundacja kosztów wyposażenia lub doposażenia stanowiska pracy w latach 2010-2013

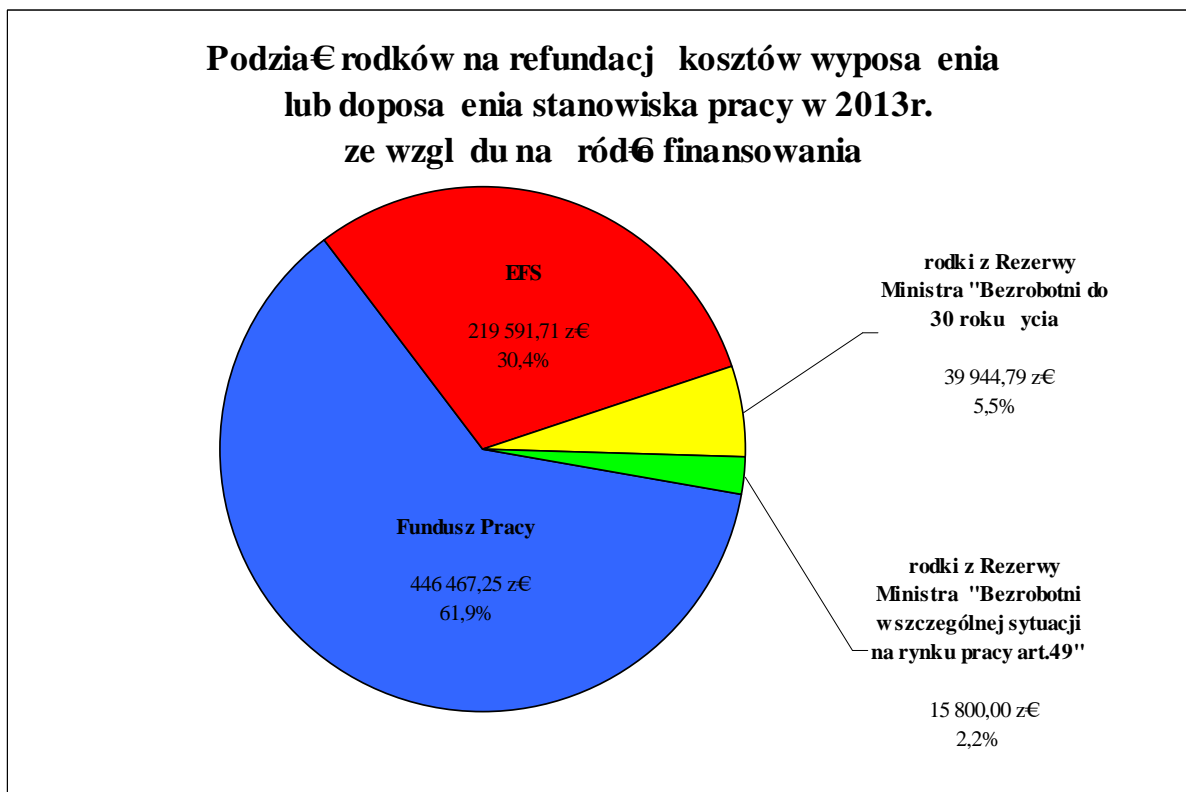
rodki finansowe na refundację kosztów wyposażenia lub doposażenia stanowiska pracy w latach 2010-2013				
Rok	2010	2011	2012	2013
Wysokość kosztów w z€	1 301 127,02	482 776,98	844 463,50	721 803,75
Liczba skierowanych osób	83	28	52	38

ródło: Opracowanie własne

Tabela 45. Stanowiska pracy w ramach refundacji kosztów wyposażenia lub doposażenia stanowiska pracy

Stanowiska, na które skierowano bezrobotnych w ramach refundacji wyposażenia lub doposażenia stanowiska pracy	Ilość osób
sprzedawca	9
mechanik pojazdów samochodowych	3
pracownik SPA - masażysta	3
fryzjer	2
operator linii produkcyjnej	2
pomoc kuchenna	2
kelner - barista, barman	2
specjalista ds. administracji i obsługi klienta	1
serwisant urządzeń chłodniczych	1
agent sprzedaży bezpośredniej	1
specjalista ds. dystrybucji	1
kosmetolog	1
magazynier	1
specjalista ds. kalkulacji, wycen i kosztorysowania	1
technik fotograf	1
magazynier	1
specjalista ds. windykacji	1
recepjonista	1
pracownik gospodarczy	1
monter sieci wodnokanalizacyjnych	1
operator kamery	1
operator stacji monitorującej	1

ródło: Opracowanie własne

Wykres 17. Liczba osób skierowanych na refundację kosztów wyposażenia lub doposażenia stanowiska pracy w latach 2010-2013. ródło: Opracowanie własne

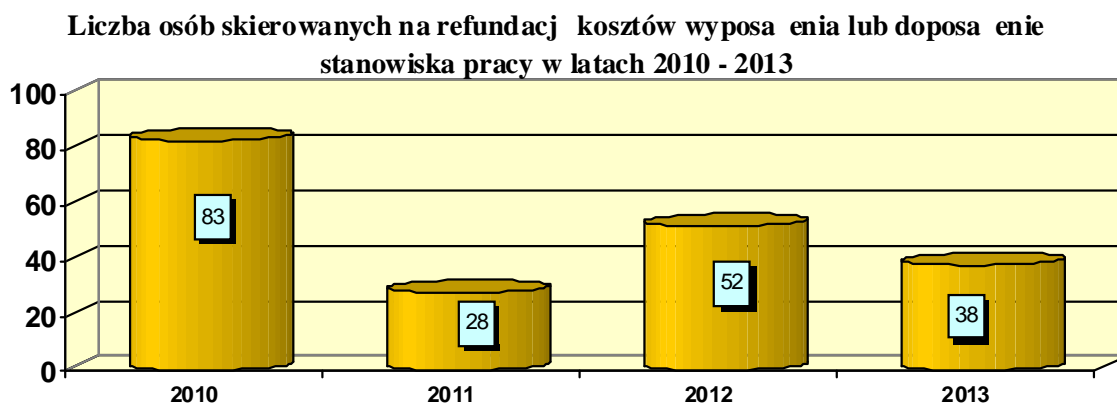

10.1.6. Jednorazowe rodki na podjęcie działalności gospodarczej

Bezrobotny zamierzający podjąć działalność gospodarczą może złożyć wniosek o dofinansowanie, w tym na pokrycie kosztów pomocy prawnej, konsultacji i doradztwa związanych z podjęciem działalności gospodarczej.

W celu uzyskania dotacji osoba bezrobotna składa wniosek w Powiatowym Urzędzie Pracy w Pucku, który jest oceniany i rozpatrywany. Po pozytywnym zaopiniowaniu wniosku przez komisję dochodzi do podpisania umowy cywilnoprawnej między bezrobotnym a PUP. Warunkiem otrzymania rodków na rozpoczęcie działalności jest zobowiązanie się do prowadzenia działalności przez okres nie krótszy niż 12 m-cy, od dnia rozpoczęcia działalności. Maksymalna kwota rodków, o którą można się ubiegać nie może przekraczać 60% przeciętnego wynagrodzenia. Wydatkowanie rodków musi nastąpić w ciągu 30 dni od rozpoczęcia działalności gospodarczej zgodnie z przeznaczeniem określonym we wniosku. Po wywiązaniu się z wszystkich warunków umowy dotacja nie podlega zwrotowi.

W 2013r. w PUP w Pucku podpisano **95 umów** na rozpoczęcie działalności gospodarczej. Kwota wydatkowana na powyższą formę aktywizacji wyniosła **1 848 930,28 zł**

Tabela 46. Zestawienie udzielonych dotacji na utworzenie działalności gospodarczych

Podział rodków na dotacje w ramach:	Kwota w zł	Liczba osób, które otrzymały dotacje	Efektywno zatrudnienia %
Funduszu Pracy	455 165,02	25	100 %
EFS	1 243 030,26	62	100 %
Rezerwy Ministra w ramach programu " Bezrobotni w szczególnej sytuacji na rynku pracy art.49 "	56 100,00	3	100 %
Rezerwy Ministra w ramach programu " Bezrobotni do 30 roku życia "	94 635,00	5	100 %
RAZEM	1 848 930,28	95	100 %

ródło: Opracowanie własne

Wykres 18. Podział środków na dotacje w 2013r.

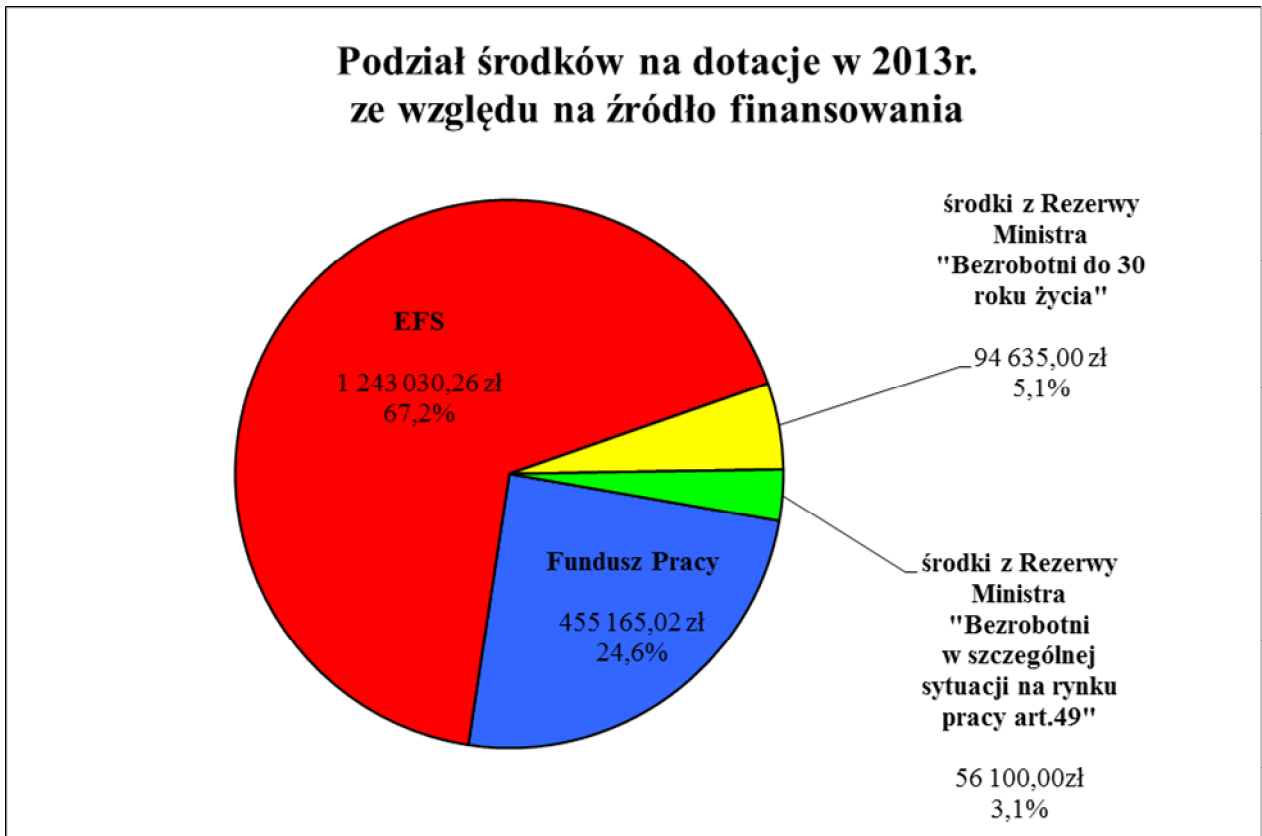

W 2013 r. Powiatowy Urząd Pracy w Pucku podpisał **95 umów** na rozpoczęcie działalności gospodarczej. Poniżej rodzaje podejmowanej działalności gospodarczej według PKD.

Tabela 47. Rodzaje podejmowanych działalności gospodarczych wg PKD

Nr sekcji	Nazwa sekcji PKD	Liczba podejmowanych działalności gospodarczych
A	Rolnictwo	1
C	Przetwórstwo przemysłowe	6
F	Budownictwo	25
G	Handel hurtowy i detaliczny, naprawa pojazdów samochodowych, włączając motocykle	17
H	Transport i gospodarka magazynowa	1
J	Informacja i komunikacja	5
K	Działalność finansowa i ubezpieczeniowa	1
M	Działalność profesjonalna, naukowa i techniczna	14
N	Działalność w zakresie usług administrowania i działalność wspierająca	8
P	Edukacja	2
Q	Opieka zdrowotna i pomoc społeczna	2
R	Działalność związana z kulturą, rozrywką i rekreacją	2
S	Pozostała działalność usługowa	12

Ponadto 1 osoba niepełnosprawna otrzymała rodkki na rozpoczęcie działalności gospodarczej ze rodkków PFRON. Działalność została otwarta w zakresie usług sprzątania budynków i obiektów przemysłowych. Na ten cel wydatkowano **20 000,00 zł**

Tabela 48. Wyszczególnienie wybranych kategorii osób bezrobotnych, które otrzymały jednorazowo rodkki na podjęcie działalności gospodarczej

Wybrane kategorie osób bezrobotnych, które otrzymały jednorazowo rodkki na podjęcie działalności gospodarczej w 2013 r.	
kobiety	35
mężczyźni	60
do 25 r.	18
powyżej 50 r.	6
dotychczasowo bezrobotni	13
bez kwalifikacji zawodowych	14
bez doświadczenia zawodowego	15
bez wykształcenia średniego	24
niepełnosprawni	1

ródło: Opracowanie własne

Tabela 49. Jednorazowe rodkki na podjęcie działalności gospodarczej w latach 2010-2013

rodkki finansowe na dotacje w latach 2010-2013				
Rok	2010	2011	2012	2013
Wysokość rodkków	3 447 270,04	955 207,43	1 367 751,64	1 848 930,28
Liczba osób, które otrzymały rodkki	198	59	83	95

ródło: Opracowanie własne

Wykres 19. Liczba udzielonych dotacji w latach 2010-2013. ródło: Opracowanie własne

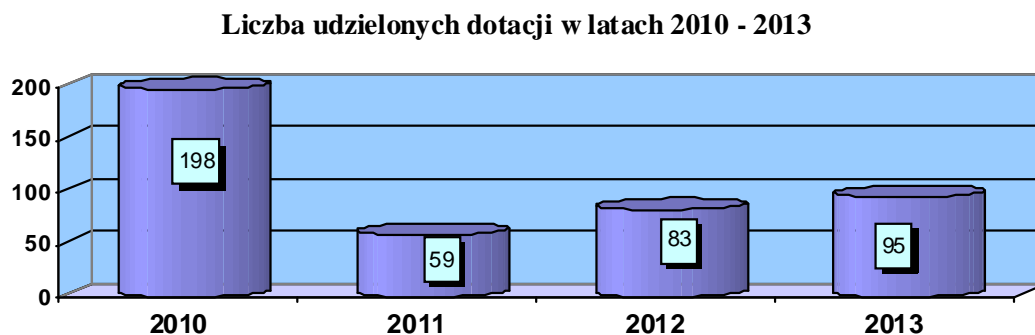

10.1.7. Dodatki aktywizacyjne

Osoby posiadające status bezrobotnego z prawem do zasięku, w przypadku podjęcia zatrudnienia lub innej pracy zarobkowej, mają możliwość ubiegania się o przyznanie dodatku aktywizacyjnego.

Dodatek przysuguje:

- ✓ w przypadku, gdy w wyniku skierowania przez Urząd Pracy osoba bezrobotna z prawem do zasięku podejmie zatrudnienie w niepełnym wymiarze czasu pracy obowiązującym w danym zawodzie lub siebie i otrzymuje wynagrodzenie niższe od minimalnego wynagrodzenia za pracę, może ubiegać się o dodatek aktywizacyjny w wysokości stanowiącej różnicę między minimalnym wynagrodzeniem za pracę, a otrzymywanym wynagrodzeniem, nie większej jednak niż 50% zasięku, o którym mowa w art. 72 ust. 1 pkt.1 ustawy o promocji zatrudnienia i instytucjach rynku pracy, przez okres, w jakim przysługiwaby bezrobotnemu zasiłek.
- ✓ w przypadku, gdy ww. osoba bezrobotna z prawem do zasięku z własnej inicjatywy podejmuje zatrudnienie lub inną pracę zarobkową, może się ona ubiegać o dodatek aktywizacyjny w wysokości do 50% zasięku, o którym mowa w art. 72 ust. 1 pkt.1 ustawy o promocji zatrudnienia i instytucjach rynku pracy przez powyższy okres, w jakim przysługiwaby bezrobotnemu zasiłek.

W 2013r. w Powiatowym Urzędzie Pracy w Pucku wypłacono **160 919,70 zł** na dodatki aktywizacyjne dla **249 osób**.

11. Instrumenty rynku pracy finansowane ze środków PFRON

Powiatowy Urząd Pracy w Pucku w ramach zadań z zakresu rehabilitacji zawodowej ze środków Państwowego Funduszu Rehabilitacji Osób Niepełnosprawnych realizowa-

Tabela 50. Wyszczególnienie środków przyznanych z PFRON

	Podział środków wg form wsparcia	Wykonanie PFRON	Ilość osób, które skorzystały ze wsparcia, ze środków PFRON
1.	Staż	42 252,94	4
2.	Jednorazowe środki na podjęcie działalności gospodarczej	20 000,00	1
3.	Prace interwencyjne	1 639,40	1
4.	Szkolenie	1 450,59	1
/ łącznie		65 342,93	7

Źródło: Opracowanie własne

12. Projekty współfinansowane z Europejskiego Funduszu Społecznego

W 2013r. PUP w Pucku realizował projekt w ramach Poddziałania 6.1.2 „Nowa jakość usług oświatowych IV” oraz projekt systemowy skierowany dla osób bezrobotnych, współfinansowany ze środków Europejskiego Funduszu Społecznego w ramach Poddziałania 6.1.3 „Cel o Pracę”.

12.1. Poddziałanie 6.1.2 „Nowa jakość usług oświatowych IV”

W ramach projektu konkursowego "Nowa jakość usług oświatowych IV" w Powiatowym Urzędzie Pracy w Pucku zwiększy się ilość zatrudnionych pracowników i doradców zawodowych. Głównym celem projektu jest upowszechnianie poświadczenia pracy i doradztwa zawodowego w powiecie puckim. Zatrudnienie 3 pracowników i 2 doradców zawodowych przyczyni się do wzrostu skuteczności działań pracowników i doradców zawodowych, poprawy jakości świadczonych usług oraz usprawni obsługę osób bezrobotnych. Jest to 4 edycja programu, który jest realizowany od 2008r.

Tabela 51. Projekt „Nowa jako usługó edycja IVö”

1		Dane podstawowe	
Nazwa programu		Program Operacyjny KapitaŁ Ludzki Priorytet VI Rynek pracy otwarty dla wszystkich, Działanie 6.1 Poprawa dost pu do zatrudnienia oraz wspieranie aktywno ci zawodowej w regionie, Poddziałanie 6.1.2 Wsparcie powiatowych i wojewódzkich urz dów pracy w realizacji zada na rzecz aktywizacji zawodowej osób bezrobotnych w regionie	
TytuŁ		šNowa jako usługó edycja IVö	
Warto projektu		303 900,67 zŁ	
rodki wykorzystane		303 627,55 zŁ	
rodki niewykorzystane		273,12 zŁ	
WkŁd własny		45 585,13 zŁ	
Otrzymane dofinansowanie		258 315,54 zŁ	
Okres realizacji		01.01.2012r. ó 31.12.2013r.	
Realizacja			
Lp.	Zadania	Ilo utworzonych miejsc pracy w ramach projektu w poszczególnych zadaniach	Wydatki poniesione w 2013r.
1.	Dofinansowanie zatrudnienia po redników pracy	3	103 068,49
2.	Dofinansowanie zatrudnienia doradców zawodowych	2	74 705,47
OgółŁm		5	177 773,96
Wydatki poniesione w 2013r. w stosunku do warto ci projektu			58,55 %*
* projekt realizowany w okresie 01.01.2012r. ó 31.12.2013r			

ródŁ: Opracowanie własne

12.2. Poddziałanie 6.1.3 šCel ó Pracaö

Projekt systemowy 6.1.3 šCel ó Pracaö jest skierowany dla osób bezrobotnych zarejestrowanych w Powiatowym Urzędzie Pracy w Pucku.

Główny cel projektu zakŁada doprowadzenie do zatrudnienia 130 osób bezrobotnych z powiatu puckiego, znajdujących się w szczególnej sytuacji na rynku pracy zgodnie z art.

49 Ustawy z dnia 20.04.2004r. o promocji zatrudnienia i instytucjach rynku pracy (Dz. U. 2008r., Nr 69, poz. 415 z późn. zm.).

Szczegółowe cele projektu:

- ✓ zdobycie do wiadzenia zawodowego przez 89 osób przez odbycie stażu,
- ✓ utworzenie 62 nowych miejsc pracy w ramach przyznania środków na podjęcie działalności gospodarczej,
- ✓ utworzenie 11 nowych miejsc pracy w ramach refundacji kosztów wyposażenia lub doposażenia stanowiska pracy,
- ✓ zdobycie nowych umiejętności zawodowych przez 116 osób uczestniczących w szkoleniach.

Tabela 52. Projekt „Cele Pracy”

2		Dane podstawowe			
Nazwa programu		Program Operacyjny Kapitał Ludzki Priorytetu VI „Rynek pracy otwarty dla wszystkich” Działanie 6.1 „Poprawa dostępu do zatrudnienia oraz wspieranie aktywności zawodowej w regionie”, Poddziałanie 6.1.3 „Poprawa zdolności do zatrudnienia oraz podnoszenie poziomu aktywności zawodowej osób bezrobotnych”			
Tytuł		„Cele Pracy”			
Wartość projektu w 2013r.		2 201 400,00 zł			
Wydatkowanie w 2013r.		2 154 475,93 zł			
Liczba uczestników projektu w 2013r.		237 osób			
Okres realizacji		01.01.2008 do 31.12.2013			
Realizacja					
Lp.	Zadania	Ilość osób, które zostały zatrudnione w projekcie	Ilość osób, które podjęły pracę	Efektywność zatrudnienia	Wydatki poniesione w 2013r.
1.	Staż	56	31	55,4%	542 164,47
2.	Szkolenia w tym:	119	90	75,6%	194 847,67
	Szkolenia indywidualne	59	30	50,8%	172 212,71
	Szkolenie grupowe „ABC Przedsiębiorczości”	60	60	100%	22 634,96
3.	Jednorazowe środki na podjęcie działalności gosp.	60	60	100%	1 215 291,87
4.	Refundacja lub doposażenie stanowiska pracy	11	11	100 %	202 171,92
Razem		186	132	71%	2 154 475,93
Wydatki poniesione w stosunku do wartości projektu					97,87%

Źródło: Opracowanie własne

13. Programy krajowe

13.1. Aktywizacja bezrobotnych do 30 roku życia.

Celem programu było zaktywizowanie 47 osób bezrobotnych z powiatu puckiego, wobec których zostały podjęte intensywne działania ukierunkowane na ułatwienie wejścia na rynek pracy poprzez zorganizowanie szkoleń, staży, refundacji na wyposażenie lub doposażenie stanowiska pracy oraz środków na utworzenie działalności gospodarczej.

Tabela 53. Program „Bezrobotni do 30 roku życia”

Dane podstawowe					
Nazwa programu		Dodatkowe środki Funduszu Pracy z Rezerwy Ministra na realizację programu na rzecz promocji zatrudnienia, łagodzenia skutków bezrobocia i aktywizacji zawodowej			
Tytuł		„Bezrobotni do 30 roku życia”			
Wartość projektu		305 100,00			
Wydatkowanie		304 788,67			
Okres realizacji		14.05.2013 do 31.12.2013			
Liczba uczestników projektu		48			
Realizacja					
Lp.	Zadania	Ilość osób	Podjęta praca	Efektywność	Wydatki poniesione w 2013r.
1.	Szkolenia	5	2	40%	11 646,69
2.	Staż	36	19	52,8%	176 562,19
	Refundacja kosztów wyposażenia lub doposażenia stanowiska pracy	2	2	100%	39 944,79
	Jednorazowe środki na podjęcie działalności gospodarczej	4	4	100%	76 635,00
Ogółem		47	27	57,4%	304 788,67
Wydatki poniesione w stosunku do wartości projektu					99,89%

Źródło: Opracowanie własne

13.2. Aktywizacja osób bezrobotnych będących w szczególnej sytuacji na rynku pracy.

Głównym zadaniem programu była aktywizacja 72 osób bezrobotnych będących w szczególnej sytuacji na rynku pracy, w szczególności:

- ✓ osób długotrwale bezrobotnych,
- ✓ osób bezrobotnych bez kwalifikacji zawodowych, bez doświadczenia zawodowego lub bez wykształcenia średniego,
- ✓ bezrobotnych kobiet, które nie podjęły zatrudnienia po urodzeniu dziecka.

Wobec powyższej grupy osób podjęto intensywne działania ukierunkowane na ułatwienie im dostępu do rynku pracy poprzez organizację szkoleń, staży, refundacji na wyposażenie lub doposażenie stanowiska pracy, a także przyznaniu środków na utworzenie działalności gospodarczej.

Tabela 54. Program „Bezrobotni będący w szczególnej sytuacji na rynku pracy art. 49b

2		Dane podstawowe			
Nazwa programu		Dodatkowe środki Funduszu Pracy z Rezerwy Ministra na realizację programu na rzecz promocji zatrudnienia, łagodzenia skutków bezrobocia i aktywizacji zawodowej			
Tytuł		„Bezrobotni będący w szczególnej sytuacji na rynku pracy art. 49b			
Wartość projektu		181 000,00			
Wydatkowanie		180 902,00			
Okres realizacji		01.07.2013 do 28.02.2014			
Liczba uczestników projektu		72			
Realizacja					
Lp.	Zadania	Ilość osób	Podjęta praca	Efektywność %	Wydatki poniesione w 2013r.
1.	Szkolenia	12	7	58,3%	20 769,35
2.	Staż	58	26	44,8%	124 332,65
3.	Refundacja kosztów wyposażenia lub doposażenia stanowiska pracy	1	1	100%	15 800,00
4.	Jednorazowe środki na podjęcie działalności gospodarczej	1	1	100%	20 000,00
Ogółem		72	35	48,6%	180 902,00
Wydatki poniesione w stosunku do wartości projektu					99,94%

Źródło: Opracowanie własne

13.3. Aktywizacja osób bezrobotnych do 30 roku życia oraz osób będących w szczególnej sytuacji na rynku pracy.

Celem programu było zaktywizowanie 3 osób bezrobotnych z powiatu puckiego, wobec których zostały podjęte intensywne działania ukierunkowane na ułatwienie wejścia na rynek pracy poprzez otrzymanie środków na utworzenie własnej działalności gospodarczej.

Tabela 55. Program „Bezrobotni do 30r. oraz bezrobotni będący w szczególnej sytuacji na rynku pracy art. 49b

3 Dane podstawowe					
Nazwa programu		Dodatkowe środki Funduszu Pracy z Rezerwy Ministra na realizację programu na rzecz promocji zatrudnienia, osiągnięcia skutków bezrobocia i aktywizacji zawodowej			
Tytuł		„Bezrobotni do 30r. oraz bezrobotni będący w szczególnej sytuacji na rynku pracy art. 49b			
Wartość projektu		54 100 zł			
Wydatkowanie		54 100 zł			
Okres realizacji		18.11.2013 do 31.12.2013			
Liczba uczestników projektu		3			
Realizacja					
Lp.	Zadania	Ilość osób	Podjęta praca	Efektywność %	Wydatki poniesione w 2013r.
1.	Jednorazowe środki na podjęcie działalności gospodarczej - do 30 r. .	1	1	100%	18 000,00
2.	Jednorazowe środki na podjęcie działalności gospodarczej - art. 49	2	2	100%	36 100,00
Ogółem		3	3	100%	54 100,00
Wydatki poniesione w stosunku do wartości projektu					100%

Źródło: Opracowanie własne

14. Wskaźnik efektywności zatrudnieniowej i kosztowej

Wskaźnik efektywności zatrudnieniowej podstawowych form aktywizacji zawodowej, rozumiany jest jako udział procentowy liczby osób, które w trakcie lub po zakończeniu udziału w podstawowych formach aktywizacji zawodowej zostały wykazane jako zatrudnione, w stosunku do liczby osób, które zostały wykazane w podstawowych formach aktywizacji zawodowej.

Wskaźnik efektywności zatrudnieniowej w kraju	68,2%
Wskaźnik efektywności zatrudnieniowej w województwie pomorskim	70,0%
Wskaźnik efektywności zatrudnieniowej w powiecie puckim	69,7%

Wskaźnik efektywności zatrudnieniowej w powiecie puckim w 2013r. kształtuje się na wyższym poziomie niż wskaźnik krajowy, o 1,5%. Natomiast na tle województwa pomorskiego omawiany wskaźnik jest niższy o 0,3% punktu procentowego.

Wykres 20. Wskaźnik efektywności zatrudnieniowej.

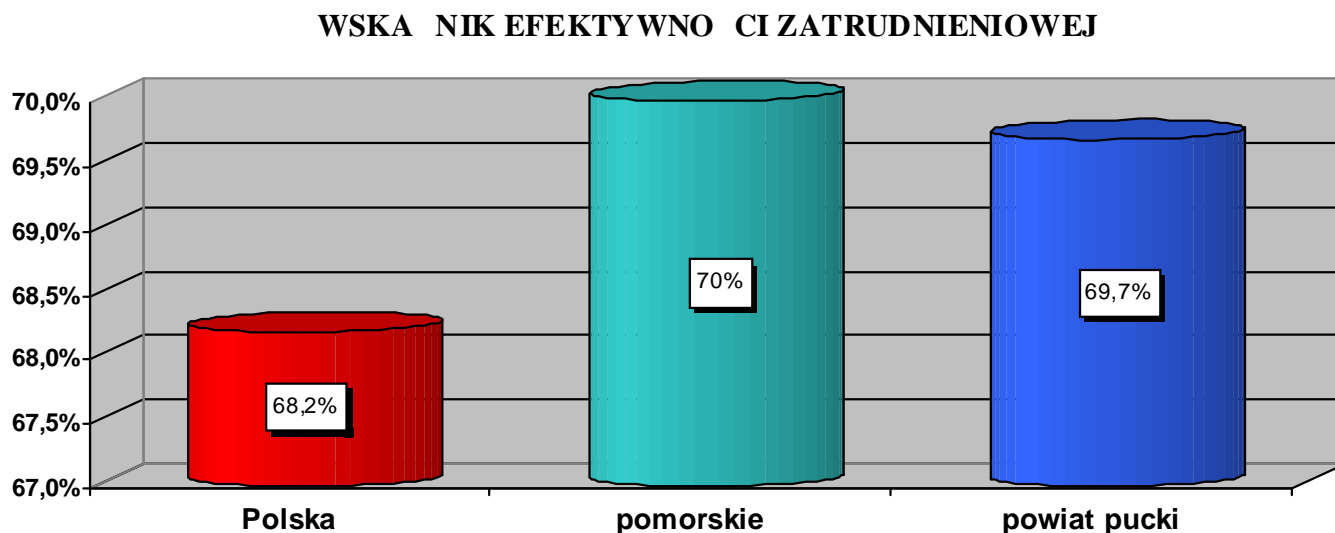

Źródło: Opracowanie własne na podstawie informacji Ministra Pracy i Polityki Społecznej o wskaźnikach efektywności zatrudnieniowej i kosztowej.

Wskaźnik efektywności kosztowej podstawowych form aktywizacji zawodowej rozumianej jako stosunek kwoty wydatków Funduszu Pracy poniesionych przez samorządy

powiatowe na finansowanie podstawowych form aktywizacji zawodowej do liczby osób, które w trakcie lub po zakończeniu udziału w podstawowych formach aktywizacji zawodowej zostały wykazane jako zatrudnione.

Wskaźnik efektywności kosztowej w kraju	11 309,43z€
Wskaźnik efektywności kosztowej w województwie pomorskim	10 833,69z€
Wskaźnik efektywności kosztowej w powiecie puckim	9 531,82 z€

Wskaźnik efektywności kosztowej powiatu puckiego jest niższy zarówno na tle kraju - o 1 777,61 z€ - czyli niższy o 15,72%, jak i województwa o 1 301,87 z€czyli niższy o 12,02%.

Wykres 21. Wskaźnik efektywności kosztowej.

WSKAŹNIK EFEKTYWNOŚCI KOSZTOWEJ

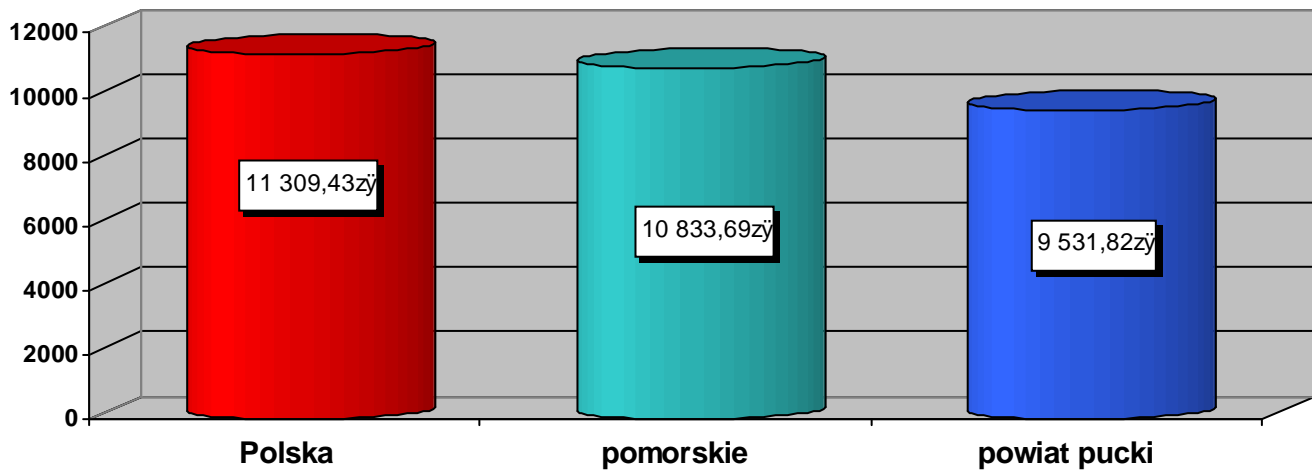

Źródło: Opracowanie własne na podstawie Informacji Ministra Pracy i Polityki Społecznej o wskaźnikach efektywności zatrudnieniowej i kosztowej.

15. Wskaźniki oddziaływania Powiatowego Programu Promocji Zatrudnienia oraz Aktywizacji Lokalnego Rynku Pracy na lata 2009-2013.

Postrzeżenie lokalnej polityki rynku pracy w wymiarze strategicznym dla rozwoju regionu ęczy si z konieczno ci analizy oddziaływania Programu na lokalny rynek pracy. Poni ej wska Źniki oddziaływania Programu celem oceny stopnia realizacji celu g ęwnego Programu oraz celów strategicznych wyró nionych w poszczególnych obszarach finansowanych ze rodków Funduszu Pracy, PFRON oraz wspó finansowanych ze rodków Unii Europejskiej.

Tabela 56. Wska Źniki oddziaływania w obszarze 1 ó zatrudnienie:

Lp.	Nazwa wska Źnika	Rok 2009	Rok 2010	Rok 2011	Rok 2012	Rok 2013	rednia z lat 2009-2013
1.	Stopa bezrobocia w powiecie puckim	12,2%	12,4%	13,3%	14,9%	15,5%	13,66%
2.	Udzia ę kobiet w ogó le bezrobotnych	49,6%	49,2%	53,1%	51,1%	49,98%	50,59%
3.	Udzia ę osób d ęgotrwale bezrobotnych w ogó le bezrobotnych	26,4%	33,4%	37,7%	36,5%	38,59%	34,51%
4.	Udzia ę osób do 25 roku Źycia w ogó le bezrobotnych	26,4%	25,5%	23,6%	22,5%	21%	23,8%

ród ę: Opracowanie w ęsne

Tabela 57. Promowanie i wspieranie postaw aktywnych na rynku pracy

Lp.	Nazwa wska Źnika	Rok 2009	Rok 2010	Rok 2011	Rok 2012	Rok 2013	/ cznie 2009-2013
1.	Liczba osób obj tych po rednictwem pracy - liczba wydanych skierowa do pracy	437	573	729	734	791	3264
2.	Liczba osób obj tych doradztwem i informacj zawodow	997	1581	862	1251	688	5379
3.	Liczba osób obj tych Indywidualnymi Planami Dzia ę	748	1684	1273	568	891	5164
4.	Liczba osób bezrobotnych, które podj ę zatrudnienie	1766	2339	2212	2340	2645	11302

ród ę: Opracowanie w ęsne

Tabela 58. Promowanie i wspieranie postaw aktywnych na rynku pracy

Lp.	Nazwa wskaźnika	Rok 2009	Rok 2010	Rok 2011	Rok 2012	Rok 2013	/ cznie 2009-2013
1.	Liczba kobiet objętych Indywidualnymi Planami Działania	Brak danych	834	666	296	459	2255
2.	Liczba kobiet uczestniczących w szkoleniach i innych formach kształcenia	112	105	41	52	56	366
3.	Liczba kobiet objętych wsparciem w formie opieki nad dzieckiem lub osobą zależną	0	2	1	0	0	3
4.	Liczba kobiet, które ukończyły szkolenia, podnoszą lub uzyskują nowe kwalifikacje	105	90	37	46	7	285
5.	Liczba kobiet, które podjęły zatrudnienie	941	1127	1116	1225	1392	5801
6.	Liczba kobiet, które rozpoczęły działalność gospodarczą	44	85	22	41	35	227

ródło: Opracowanie własne

Tabela 59. Integracja zawodowa i społeczna osób długotrwale bezrobotnych

Lp.	Nazwa wskaźnika	Rok 2009	Rok 2010	Rok 2011	Rok 2012	Rok 2013	/ cznie 2009-2013
1.	Liczba osób długotrwale bezrobotnych objętych Indywidualnymi Planami Działania	Brak danych	Brak danych	Brak danych	Brak danych	Brak danych	Brak danych
2.	Liczba osób długotrwale bezrobotnych uczestniczących w szkoleniach i innych formach kształcenia	43	46	14	36	48	187
3.	Liczba osób długotrwale bezrobotnych skierowanych do zatrudnienia w ramach prac interwencyjnych oraz na stanowiskach pracy dofinansowanych ze środków publicznych	32	46	18	18	31	145
4.	Liczba długotrwale bezrobotnych, którzy ukończyli szkolenia, podnoszą lub uzyskują nowe kwalifikacje	42	45	12	31	53	183
5.	Liczba długotrwale bezrobotnych, którzy podjęli zatrudnienie	302	403	530	539	676	2450

ródło: Opracowanie własne

Tabela 60. Utwierdzenie startu zawodowego młodych

Lp.	Nazwa wskaźnika	Rok 2009	Rok 2010	Rok 2011	Rok 2012	Rok 2013	/cznie 2009-2013
1.	Liczba osób bezrobotnych poniżej 25 roku życia, które uczestniczyły w różnych formach kształcenia	64	72	20	37	62	255
2.	Liczba osób bezrobotnych poniżej 25 roku życia skierowanych na staż, prace interwencyjne oraz przygotowanie zawodowe dorosłych	222	274	100	203	204	1003
3.	Liczba osób bezrobotnych poniżej 25 roku życia, które ukończyły szkolenia	62	66	17	36	62	243
4.	Liczba osób bezrobotnych poniżej 25 roku życia, które podjęły zatrudnienie	567	679	663	623	697	3229
5.	Liczba osób bezrobotnych poniżej 25 roku życia, które rozpoczęły własną działalność gospodarczą	22	37	9	13	18	99

ródło: Opracowanie własne

Wskaźniki oddziaływania w obszarze 2 ó przedsi biorczo :

Tabela 61. Promowanie przedsi biorczo ci i kreatywno ci

Lp.	Nazwa wskaźnika	Rok 2009	Rok 2010	Rok 2011	Rok 2012	Rok 2013	/cznie 2009-2013
1.	Liczba osób bezrobotnych przeszkolonych z zakresu przedsi biorczo ci	60	108	39	40	60	307
2.	Liczba osób bezrobotnych objętych doradztwem zawodowym zwi zanym z podjęciem działalności gospodarczej	121	198	60	83	94	556
3.	Liczba zorganizowanych spotka promuj cych przedsi biorczo	1	1	1	1	1	5
4.	Liczba podmiotów gospodarczych utworzonych przy wsparciu PUP	121	194	60	83	94	552

ródło: Opracowanie własne

Tabela 62. Wsparcie działalności przedsiębiorstw

Lp.	Nazwa wskaźnika	Rok 2009	Rok 2010	Rok 2011	Rok 2012	Rok 2013	/ cznie 2009-2013
1.	Liczba pracodawców, z którymi nawiązano współpracę w danym roku	95	176	100	109	126	606
2.	Liczba przeprowadzonych kampanii promujących ofert PUP	14	13	15	20	35	97
3.	Liczba pozyskanych ofert pracy, w tym w formie elektronicznej	938 / 6	877 / 6	600 / 3	706 / 5	828/45	3949/65
	Liczba stanowisk pracy, które były zgłoszone w ofertach pracy	2 114	1 603	1 051	1 280	905	6953
4.	Liczba wyposażonych lub doposażonych miejsc pracy	59	84	28	54	56	281
5.	Liczba miejsc finansowanych w ramach prac interwencyjnych	28	45	17	13	19	122

ródło: Opracowanie własne

Tabela 63. Wskaźniki oddziaływania w obszarze 3 ó partnerstwo lokalne:

Lp.	Nazwa wskaźnika	Rok 2009	Rok 2010	Rok 2011	Rok 2012	Rok 2013	/ cznie 2009-2013
1.	Liczba organizacji pozarządowych	108	116	180	214	202	820

ródło: Opracowanie własne

Tabela 64. Wysoka jakość usług świadczonych przez Powiatowy Urząd Pracy w Pucku

Lp.	Nazwa wskaźnika	Rok 2009	Rok 2010	Rok 2011	Rok 2012	Rok 2013	rednio 2009-2013
1.	Liczba zatrudnionych pracowników kluczowych	10	12	13	12	13	12
2.	Liczba przeszkolonych pracowników kluczowych	10	12	13	12	13	12

ródło: Opracowanie własne

Tabela 65. Współpraca w ramach lokalnego partnerstwa na rzecz zatrudnienia

Lp.	Nazwa wskaźnika	Rok 2009	Rok 2010	Rok 2011	Rok 2012	Rok 2013	/ cznie 2009-2013
1.	Liczba realizowanych projektów i działań partnerskich	5	6	7	5	5	7
2.	Liczba osób objętych programami realizowanymi w partnerstwie	157	148	176	90	81	652

ródło: Opracowanie własne

SPIS TABEL I WYKRESÓW

TABELA

1.1.	Liczba bezrobotnych w powiecie puckim w latach 1999-2013	6
1.2.1.	Stopa bezrobocia powiatu puckiego w odzwierciedleniu do woj. pomorskiego i kraju w latach 1999-2013	8
1.2.2.	Stopa bezrobocia w powiecie puckim na tle województwa i kraju w poszczególnych miesiącach w roku 2013	9
3.1.1. ²	Rozliczenie "napływu i odpływu" bezrobotnych do 25 roku życia wg wybranych kategorii w 2013r	44
3.2.1.*	Rozliczenie "napływu i odpływu" bezrobotnych powyżej 50 roku życia według wybranych kategorii w 2013 r.	45
3.3.1.*	Rozliczenie "napływu i odpływu" dotychczasowo bezrobotnych według wybranych kategorii w 2013 r.	46
3.1. A *	Osoby będące w szczególnej sytuacji na rynku pracy	47
3.1. B*	Osoby będące w szczególnej sytuacji na rynku pracy - kobiety	48
4.1.	Bezrobotni według grup wiekowych w latach 2012-2013	13
4.2.	Poziom wykształcenia bezrobotnych w powiecie puckim w latach 2012-2013	14
4.3.	Liczba i struktura bezrobotnych według czasu pozostawania bez pracy w końcu grudnia 2012 r. i 2013 r.	15
4.4.	Liczba i struktura bezrobotnych według statusu pracy w końcu grudnia 2012r. i 2013r.	16
5.1.	Oferty pracy zgłoszone w poszczególnych miesiącach 2012r i 2013r	17
6.1.1.*	Napływ bezrobotnych według wybranych kategorii w roku 2013 r.	49
6.1.2.*	Napływ bezrobotnych według wybranych kategorii w roku 2013 r. kobiet	50
6.2.1.*	Odpływ bezrobotnych według wybranych kategorii w 2013 r.	51
6.2.2.*	Odpływ bezrobotnych kobiet według wybranych kategorii w 2013r.	52
7.1.	Stan zarejestrowanych bezrobotnych w poszczególnych gminach i miastach powiatu puckiego według stanu na dzień 31.12.2013	20
7.2.	Stan zarejestrowanych bezrobotnych w poszczególnych miastach i gminach powiatu puckiego w poszczególnych miesiącach 2013r	36
8.	Zestawienie wydatków z Funduszu Pracy lata 2009-2013	49
9.	rodki Funduszu Pracy przyznane na realizację programów w latach 2008-2013	50

² Aneks statystyczny

10. Zestawienie przyznanych w 2013 roku środków Funduszu Pracy na poszczególne programy	51
11. Wydatkowanie środków FP na realizację programów na rzecz promocji zatrudnienia, pogodzenia skutków bezrobocia i aktywizacji zawodowej lata 2011-2013	52
12. Działalność Pośrednictwa Pracy PUP w Pucku	54
13. Zgłoszone oferty pracy w latach 2011-2013	54
14. Usługi poradnictwa zawodowego	59
15. Informacja zawodowców	60
16. Struktura uczestników zajęć aktywizacyjnych realizowanych w ramach pomocy w aktywnym poszukiwaniu pracy	63
17. Tematyka zajęć aktywizacyjnych	63
18. Wybrane kategorie osób bezrobotnych skierowanych na zajęcia aktywizacyjne	64
19. Efektywność zajęć aktywizacyjnych	64
20. Wybrane kategorie osób bezrobotnych skierowanych na szkolenie z zakresu aktywnego poszukiwania pracy o Klub Pracy w 2013 r.	65
21. Efektywność szkolenia z zakresu aktywnego poszukiwania pracy	66
22. Kierunki organizowanych szkoleń grupowych oraz efektywność zatrudnień	68
23. Kierunki organizowanych szkoleń indywidualnych oraz efektywność zatrudnień	68
24. Szkolenia PUP w Pucku w zależności od trybu skierowania	69
25. Wybrane kategorie osób bezrobotnych i poszukujących pracy skierowanych na szkolenia	70
26. Podział środków na szkolenia ze względu na rodzaj finansowania	71
27. Formy aktywizacji zawodowej	74
28. Zestawienie staży	76
29. Środki finansowe z Państwowego Funduszu Rehabilitacji Osób Niepełnosprawnych na staż w latach 2010-2013	77
30. Stanowiska pracy w ramach stażu	77
31. Główne sekcje PKD, do których skierowano osoby bezrobotne na staż	79
32. Wyszczególnienie wybranych kategorii osób bezrobotnych skierowanych na staż	80
33. Zestawienie realizowanych prac interwencyjnych	81
34. Prace interwencyjne w latach 2010-2013	81
35. Stanowiska pracy w ramach prac interwencyjnych	82

36. Wyszczególnienie wybranych kategorii osób bezrobotnych skierowanych na prace interwencyjne	..82
37. Zestawianie realizowanych prac społecznie użytecznych	..84
38. Stanowiska pracy w ramach prac społecznie użytecznych	..84
39. Wyszczególnienie wybranych kategorii osób bezrobotnych skierowanych na prace społecznie użyteczne	..84
40. Prace społecznie użyteczne w latach 2010-2013	85
41. Roboty publiczne w latach 2010-2013	86
42. Zestawienie realizowanych refundacji kosztów wyposażenia lub doposażenia stanowiska pracy	..87
43. Wyszczególnienie wybranych kategorii osób bezrobotnych skierowanych na refundację kosztów wyposażenia lub doposażenia stanowiska pracy	..88
44. Refundacja kosztów wyposażenia lub doposażenia stanowiska pracy 2010-2013	..89
45. Stanowiska pracy w ramach refundacji kosztów wyposażenia lub doposażenia stanowiska pracy	89
46. Zestawienie udzielonych dotacji na utworzenie działalności gospodarczych	...90
47. Rodzaje podejmowanych działalności gospodarczych wg PKD	91
48. Wyszczególnienie wybranych kategorii osób bezrobotnych, które otrzymały jednorazowo rodki na podjęcie działalności gospodarczej	..92
49. Jednorazowe rodki na podjęcie działalności gospodarczej w latach 2010-2013	..92
50. Wyszczególnienie rodków przyznanych z PFRON	...94
51. Projekt „Nowa jakość” – edycja IV	..95
52. Projekt „Cel Pracujący”	..96
53. Program „Bezrobotni do 30 roku życia”	..97
54. Program „Bezrobotni będący w szczególnej sytuacji na rynku pracy art. 49”	...98
55. Program „Bezrobotni do 30r. oraz bezrobotni będący w szczególnej sytuacji na rynku pracy art. 49”	..99
56. Wskaźniki oddziaływania w obszarze 1.0 zatrudnienia	102
57. Promowanie i wspieranie postaw aktywnych na rynku pracy	..102
58. Promowanie i wspieranie postaw aktywnych na rynku pracy	..103
59. Integracja zawodowa i społeczna osób długotrwale bezrobotnych	..103
60. Utworzenie startu zawodowego młodych	..104
61. Promowanie przedsiębiorczości i kreatywności	..104

62. Wsparcie działalności przedsiębiorstw105
63. Wskaźniki oddziaływania w obszarze 3 o partnerstwo lokalne105
64. Wysoka jakość usług świadczonych przez Powiatowy Urząd Pracy w Pucku 105
65. Współpraca w ramach lokalnego partnerstwa na rzecz zatrudnienia105

WYKRESY

- 1.1. Stan bezrobotnych w powiecie puckim w latach 2000 ó 201316
- 1.2.1. Stopa bezrobocia w kraju, województwie pomorskim, powiecie puckim w latach 1999 ó 2013 8
- 1.2.2. Stopa bezrobocia w powiecie puckim na tle województwa i kraju w roku 20139
- 4.1. Bezrobotni według grup wiekowych w latach 2012 ó 201313
- 4.2. Poziom wykształcenia bezrobotnych w powiecie puckim w latach 2012-2013 14
- 4.3. Liczba i struktura bezrobotnych według czasu pozostawania bez pracy w końcu grudnia 2012 r. i 2013 r.15
- 4.4. Liczba i struktura bezrobotnych według stażu pracy w końcu grudnia 2012r. i 2013 r.16
- 5.1. Oferty pracy zgłoszone w latach 2006 ó 201317
- 7.1. Stan zarejestrowanych bezrobotnych w poszczególnych gminach i miastach powiatu puckiego na dzień 31.12.2013 r.21
8. Podział środków finansowych przyznanych PUP w Pucku w 2013r51
9. Liczba osób bezrobotnych i poszukujących pracy uczestniczących w szkoleniach ze względu na tryb skierowania w 2013r 67
10. Liczba osób bezrobotnych i poszukujących pracy uczestniczących w szkoleniach70
11. Podział środków na szkolenia w 2013r72
12. Wykorzystanie środków finansowych w rozbięciu na poszczególne formy 74
13. Podział środków na staże ze względu na rodzaj finansowania w 2013r76
14. Zestawienie osób, które zostały objęte stażem w latach 2010-201379
15. Liczba osób skierowanych na prace interwencyjne w latach 2010-201382
16. Podział środków na refundację kosztów wyposażenia lub doposażenia stanowiska pracy 88

17. Liczba osób skierowanych na refundację kosztów wyposażenia lub doposażenia stanowiska pracy w latach 2010-2013. 89
18. Podział środków na podjęcie działalności gospodarczych w 2013r. 91
19. Liczba udzielonych dotacji w latach 2010-2013. 92
20. Wskaźnik efektywności zatrudnieniowej. 100
21. Wskaźnik efektywności kosztowej. 101